朝鮮日報

本紙六面

發行人 安在鴻 編輯人 白寬洙 印刷人 李容九

發行所 朝鮮日報社

時評

革命軍의逆襲

× 南京軍의退却을乘한 孫傳芳軍은 지난十七日에 浦口를占領하고 南京을砲擊하게되엇다 蔣介石의下野와 孫軍의浦口占領으로 人心은動搖되고 白寶山陳調元等의投北說外지傳하야 長江艦隊의態度如何로는 그의前途가甚히疑問되엇다 特히一時는在留外人의避亂說이傳하고 南京放棄說外지잇서서 南京上海는 다시孫傳芳의手中으로 돌어가 五省聯盟當時의原狀을回復하고말危險外지도 全혀업지안핫섯다 ×

그런데最近의報道는 또一轉하야 革命軍의逆襲을傳한다 二十一日의上海電에依하면 馮玉祥系의 鹿鍾麟軍은 十九日夜에 滁州를孫軍에게서奪回하고 浦口에進出하엿슴으로 孫軍은背後連絡이斷絕되엇다하며 二十日同地電은 南京電에依하면 李宗仁氏의第七軍은 十八日夜부터秘密히浦口의浦江浦附近北岸에 上陸하엿는데 아마浦口에잇는孫軍의背後를 衝할려함인듯하다고報한다 馮軍의滁州占領說을 어느程度外지밋어야할는지는 疑問이나河南에馮軍을둔孫軍으로 浦口外지의 進出도兵家의忌를犯한바어든 況津浦線의一要地인滁州를 馮軍에빼아긴것이事實이라면은 孫軍後方이斷切됨으로 進退의自由를일코말것이고 特히李宗仁軍에依하야 背後의衝擊을當한다면 그의結果가 可想이다

× 革命軍의逆襲! 問題가問題인그만치 吾人은그의前途에對하야 어떤斷案을내리기를 躊躇한다 다만蔣介石下野以後의 武漢南京의妥協問題가漸次로順調로進展되어가서武漢政府에서는 十九日의中央委員會에서 政府의南京移轉과 第四次中央全體會議를九月十五日에 南京에서擧行할것을 議決하엿다는바그의豫備的會合으로 廬山에서兩派의巨頭가 會合하게되리라는데廣東의李濟深氏外지도 參加하게되리라한다 武漢南京兩派의妥協이 具體化되는이때에잇서서 地盤爭奪에너머나余하야 軍略上의忌避를犯한孫軍에對한 軍事的進展은 모든것으로보아 成功의可能性이豊富하다 하지아니할수업슬것이다 ×

中國革命의 前途에對하여는아직外지도 여러가지의難題가甚히만타 武漢 南京兩派의今後도問題되거니와 馮玉祥의態度如何도疑問이다特히最近의通信報道는 國民共產兩黨의分立과 勞農運動의壓迫을傳하는바萬一國民黨에서共產系를排除하는同時에革命의中堅勢力이되어잇는勞農群衆을 壓迫하는것이事實이라면 中國의現狀에鑑하야現在의革命的力量을 어느程度外지나保持할는지가疑問이다 다만吾人은 最後의成功을밋고 그의前途를注視할려한다

武漢政府ㅣ南京遷都宣言

中央執行委員會에서 決議

(北京廿二日發) 武漢政府는十九日中央執行委員會에서 南京遷都를議決하고大要左의四點을宣言하엿더라

一、國民黨의分裂은가장不幸한것이나 黨員은其過失을認定하야矯正하겟고今後는黨規에服하야合併하고 其後는一切黨規에依하야行動할것

二、統一後의最大任務는 帝國主義의侵略에對한抵抗及殘餘의軍閥을肅正할것

三、統一後全力을다하야 共產黨을誠意로感化시길것

四、黨으로써國을治하고黨으로써軍을治할지니 모든同志는封建思想及地盤觀念을洗滌하고軍規黨規에服從할것

政府移轉通電

六萬大軍下江中

(上海二十一日發) 武漢政府는中央第二十五回會議에서武漢政府와其黨本部를南京에移轉할것을決議하엿스나 南京派의態度가鮮明치안흔外닭에中止狀態에잇는데武漢派는各方面에對하야南京移轉의通電을發하고目下武漢軍六萬은九江으로부터安徽에入하야南京을下江中인바南京側에서는此武漢의行動으로南京을脅威함이라고觀測하더라

遷都는頗危險視

漢口不安과汪氏反對로

(北京二十二日發) 漢口에는最近釜米、鹽、石油、等의日用品이不足하야小賣商人의閉店者가續出하고下流로避亂하는者가一層增加하며또唐生智及魏益三劉佐龍等軍의反目이甚하야이마開戰說外지傳하게되어市民은不安中에사히엇스며政府도南京에서汪兆銘氏의反對가猛烈한外닭에果然南京政府를取消하고武漢政府를南京에遷都시길可能與否는危險視되며다시南昌方面에서는共產軍은依然히反抗을企圖하는等各方面이모다混亂狀態임으로軍事政事가모다엇더케落着될지全혀豫想할수업는狀勢이더라

南京의會議에 馮氏代表派遣

(北京廿二日發) 馮玉祥氏는其代表를南京會議에列席시길旨를南京政府에通達하엿더라

鄭漢直通 馮氏가 武漢에加擔?

(北京廿二日發) 鄭州漢口間直通列車는十九日來로開通되엇다右는馮玉祥氏가武漢政府에加擔한一證이라고觀測하더라

大江南北並進

北軍南進을牽制코저 武漢軍隊出動

(上海廿日發) 某處에達한情報에依하면武漢政府는南京의危急을救援하고또北軍의江南進出을牽制한다는名義로써朱培德氏及何健氏의軍隊에對하야出動을命한바朱培德氏의第一集團軍은約一萬의兵力으로써武穴方面으로부터江北을沿하야津浦線의側面을援護하고何健氏의第四集團軍約一萬餘는專혀長江에버려가南京軍과協同動作을取하고安徽로向하기로되엇슴으로南京側에서는돌이어多幸하게녀기는感이잇는模樣이더라

何軍安慶入

程潛軍은續續退却中

(東京電) 蕪湖二十一日發某處着電에依하면九江을發한程潛氏의部下五千은民船數十艘로蕪湖를通過하야下航하고赴者에大平方面에向하던第七、第十四의南軍은陸路로蕪湖에續續引退하고何健軍一萬이安慶에入하얏는대同地는目下混亂中이라더라

南京關稅 實施追近

列國態度兩樣

(上海廿二日發) 關稅實施期인九月一日도旬日間에切迫하엿슴으로中國人은關稅自主에依하야自國의產業이保護되고또益益

도後處置를非常히擁護할것이라하야政府를擁護하야九月一日부터撤廢를實行하라고盛히氣勢를奉한다南京政府도武漢派와의妥協이順調로進行되고一般民衆의氣勢가旺함에힘을어더更히充實을圖하려고各種準備를하는바이다그러나關係各國의對策은益益硬化함으로南京政府가어히敢行할는지에는各國은協調하야最後通牒을發하고不法일때에는現在各國의汽船運輸에對한手段과가티一切의關稅를領事館에서代理受理할方法을取하기로領事團에서는大略決定하엿더라

在外公領館 又復撤廢

(北京廿日發) 在外公使館、領事館經費豫算一個月에十萬圓으로써하엿는데外交部는左의八公使館을撤廢하기로하엿더라

葡萄牙、瑞西、瑞典、諾威、墨西哥、秘露、玖瑪、白剌西爾

巡閱使

張孫兩氏 任命決定

(北京二十二日發) 張作霖氏는江北平定의功으로張宗昌氏를直隸山東巡閱使孫傳芳氏를江蘇安

馮軍積極的討伐

奉派最高會議에서決議

(北京二十二日發) 二十一日夜의奉天派最高會議는馮玉祥軍을積極的으로討伐하기로決定하엿는데其方策으로서는奉天山東山西及南京의各勢力을合하야南方에對할터인바山西軍은河南側面으로부터南京軍은安徽로부터互相呼應하야馮軍을包圍後一擧에消滅하려한다山西代表南京代表何成濬에對하야二十二日다시楊宇霆氏로부터詳細히右決議를報告하고聯盟을成立시키기로되엇더라

外交後援會 張氏電命否認

(奉天廿二日發) 東三省排日○○○○○○○○外交後援會本部及各支部第二次聯合會는九月一日에開會하기로決하엿다그런데張作霖氏로부터排日團體에對하야兩國의紛爭을惹起하는것이라고곳解散命令한줄이傳하나此를否定하엿더라

馮氏討伐打電

張作霖氏에게

(北京二十二日發) 二十二日夜大元帥府에서軍事會議의結果張作霖氏의名義로山西閻錫山氏에게靑天白日旗의揭揚을中止하고協力하야馮玉祥에討伐에當하라고打電하얏더라

時局會議開催

三派代表가會同하야

(北京廿日發) 唐生智代表唐殷波氏、馮玉祥氏代表張樹聲氏가入京하야奉天派와修交를提議하고一方蔣介石氏의代表方本仁何成濬兩氏도奉天派와妥協에盡力中인데張作霖氏는意氣가滿滿하고奉天派는方本仁何成濬兩氏의入京을機會삼어山西代表의入京을請하야三派가時局會議를開催코저計劃中이라더라

焦山砲臺

孫軍占領

(上海廿二日發) 鎭江廿一日來電=揚州로부터來한中國人의話에依하면孫軍約一萬은廿一日午前揚州에入하고先頭는揚子江江岸에達하엿는데焦山砲臺는이미占領되엇다더라

北軍歸德占領

(上海廿日發) 滁州來電에依하면北軍은十六日河南의歸德을占領하엿다더라

陸徵祥氏出俗

(나우엔二十二日發) 多年外交總長이던陸徵祥氏는本日白耳義의『베네데크테』派의僧院에入하얏더라

下關一帶暗黑化

孫軍發電所射擊으로

(上海廿二日發) 鎭江廿一日來電에依하면浦口에在한孫軍約五百名은野砲數門機關銃數十門을가지고廿日부터下關發電所附近을猛烈히射擊한外닭에廿日夜來南京下關一帶는暗黑하게되엇더라

孫傳芳氏 全江蘇를平定할

積極方針北京에報告

(北京廿三日發) 孫傳芳氏는十個師團四混成隊의全兵力으로서江南에進出하야南京上海를包含한江蘇全省을平定할積極方針을取할旨를今日大元帥府에報告하엿더라

渤海艦隊 吳淞을又砲擊

砲臺에서應戰

(上海二十二日發) 渤海艦隊數隻은二十一日朝十一時다시吳淞沖에出現하야砲臺에砲彈四發을發射하야 吳淞村落에 落下되어二個所에火災가이러낫는데砲臺에서는艦隊에對하야砲彈八發을發하야應酬하엿스나一發도命中치못하엿더라

故山에歸臥한蔣氏

周白兩氏復職을要請

(上海二十一日發) 周鳳岐氏는十九日에白崇禧氏는二十日에蔣介石氏는그故山인浙江省奉化縣溪口鎭에訪問하고復職하기를勸請한바同地는寧波로부터小蒸汽船으로八十中里를溯航하고다시三十五中里를陸行하는僻地이지마는潺潺한溪口는압히둘리고孽架山、獅子山、白象山等이左右에羅列하야風景이明媚한一勝區인데蔣氏의住宅에는兩三日前부터數十名의武裝兵이守衛하고蔣氏는鄉里에到着하는대로先塋에省楸한後村人의歡迎을밧는데國民革命軍總司令의軍服을벗고一個平民이되어悠悠自適하는것가트나革命에失敗한憂憤의불꼿이胸中에는아즉도안헛스며寧波로부터溪口鎭에일으는道路에政客要人이絡繹不絕하고溪口鎭에는通行이俄然히頻繁하야奉化電信局은溪口鎭分局을設置하더라

大膽無敵한 共產黨의活動經過

全滿攪亂의大使命受任者는 廿四歲弱冠인鄧和高

今春以來革命軍이破竹之勢로北軍을破하고北上하는反面에 만흔便衣隊를北方에보내어北軍의秘密을探知하는一方에 各工場勞働者와農民을驅致하야內로는一無產者의團結을圖하고外로는北方軍閥을倒壞할뿐아니라反帝國主義下에서租界返還、治外法權의撤廢、外國資本家의排斥을慫慂하야全中國의革命을促進할大使命을띄고數만흔便衣隊가北上하얏다 그中에 二十四歲의弱冠으로東三省을攪亂시길大使命을띄고北上한青年이잇스니그는곳鄧和高이다

美術家出身이 革命에大活動

그는直隸省保定府出生으로일즉이 北京美術專門學校를마친後 中國革命을爲하야만흔活動을하여오던바 昨年에國民黨北京政治分會及中國共產黨 北方區의命令을밧고大連市에潛入하야中國共產黨大連地方委員會를組織後自身이書記가되어 宣傳部와組織部를設하여가지고日本官憲의嚴重한警戒가잇슴에도不拘하고革命軍으로부터 多額의運動金을바더가지고福紡事件으로檢擧된同志인傳景陽以下 二十餘名의差入과家族을救恤하는一方國民黨奉天支部와策應하야奉天製脈其他工場의 罷業을操縱하여오던中不幸히去七月中에同志數人과共히大連日本警察의손에逮捕된것이다

勞農學各界에 가진活動猛烈

이가티逮捕되기外지 그들의活動을累述하면아래와갓더라 鄧和高는 中國共產黨大連地方委員會를 組織後 組織部員陽志選及國民黨奉天省黨部員任國楨과 策應하야가지고大連近郊滿鐵沙河口工場과其他民間工場의職工數千名으로組織된勞働團體와 大連中華工學會同人間에出入하면서主義를宣傳하며講會를보아一擧에總同盟罷業을敢行하려고막劃을進行하는一方 北京에在한大連同鄉會其他의名義로서出版物을各處에撤布하야反帝國主義 租界의返還治外法權의撤廢外國資本家의排斥을絕叫하야關東州管內의治安을極度로紊亂케함으로日本官憲의神經을過敏케하엿다 (續)

◇……寫眞은鄧和高

奉天排日中心

日本留學出身

(奉天發) 排日外交後援會는張大元帥로부터解散命令을밧고얼마간氣勢가減殺되어表面活動은困難하야消極的으로總商會內에서運日會議를繼續中인데最近東京의中國留學生等은中華留日學生協進會를組織하고日本의對滿蒙積極政策을非難하는宣言書를外交後援會에送付하야氣勢를더하는바大局으로보아그에効果가잇는것갓지안흐나오직本問題에對하야日本留學出身者가中心이되어잇는것은日中人共히多大한興味와注目을쏘읍더라

八面鋒

○馮玉祥은왜 어노코、武漢、山西、奉天의三派가合同한다고 氷炭이相容된다는말과엇더할가

○高等警察事務妥協會를召集한다고、國境附近에總銃소리가나니外、눈이둥그래저서무슨妥協이잇나

○中樞院會議를召集한다고、參議改任後初會議이니外、別擔負가나올가

○그諸問案은、火田整理가主問題라고、火田民의流離하는소리나들엇든가

○또地方改善도잇다고、地方民苦痛이무엇잇나알가、잔작을례기좋으로나갓스면조치

獨伊間關係成立

委任統治에關하야

(나우엔廿一日發) 巴里新聞『에고드싸리』紙의報導에依하면殖民地의委任統治問題에對하야伊太利、獨逸間은兹二月間에亘하야交涉中인바今回調停이成立되어兩方에그主張을支持하게되엇다即伊太利는今後委任統治利用에餘裕가잇는境遇는此를引受하기로되엇다그리고英吉利어느方面에서는바레스타인의委任統治權을伊太利에委讓할意嚮이잇다는等으로報道되어잇다獨逸新聞는右報道를絕對로根據업다고打消하고잇스나그로ー마政界에서는多大한興味를惹起하고로ー마新聞『에그트、싸라』『에라、데라、셀』紙는이『에그트、싸라』紙의報道를全部揭載하고伊太利政府는獨逸과도國際聯盟委任統治委員會에參加시킴을非常히歡迎한다고報되엇더라

中樞院會議日程

中樞院에서는參議總改任後初會議를來二十五日부터三日間總督府第一、第二會議室에서開催할터인데今回의會議에在한諸問事項은火田整理、地方改善等이主要한것으로日程은左와如하더라

第一日 (午前九時開會)議長人事午前午後共議事

第二日 (同)午前中議事午後地方狀況陳述

第三日 (同)午前地方狀況陳述午後講演說明(散會)

朝鮮醫師試驗期

今年度에施行될朝鮮醫師試驗은九月二十八日부터三日間京城醫學專門學校及總督府醫院內에서施行할터인데願書는今月末日外지警務局衛生課에提出

對中交涉期

三派提携時

(東京電) 東方會議及大連會議에依하야對中政策은具體的으로確定되어實行期에入하나그時期에關하야는

一、紛糾스러운中國南北의情勢가相當한程度에일르면交涉의相對로할것

一、中國秩序가相當히維持되면撤兵할것

의二條件이備하면外務省關東廳陸軍滿鐵은聯絡을取하야北京奉天其他에서一擧에兩會議에서決定할方針에基하야中國側에交涉을開始할것이다그時期는相當히切迫한것으로看做하니곳中國은蔣介石氏의下野結果、馮玉祥、張作霖、閻錫山等과武漢派의勢力이對立된以上南方派의勢力이何時나結合할것이나아즉實現되지안헛는데張閻兩氏는서로接近하라는情勢가出現하얏스나이대로나아간다면馮氏를除한中國은武漢政府와張閻兩氏가提携한勢力下에서小康을得할줄안다이것이所謂對中交涉의時期인同時에또한撤兵의時期인데撤兵과對中交涉은分離할수업슴으로今回의對中交涉에는첫재四頭政治가完全히一致하게되리라더라

滿洲會議를열고 重要問題提議

芳澤氏가張作霖氏에

(北京二十二日發) 旅順會議決定에基하야特히滿蒙諸懸案의友交的解決을圖하기爲하야芳澤公使로부터外交部當局에通하야張作霖氏에게日中滿洲會議開催의重要提議를할터이더라

삿반兩人關係의 書類閱覽要求

米檢事總長拒絕을考慮

(華盛頓廿一日發) 當地에傳하는바에依하면亞米利加聯邦檢事總長『라ー지안트』氏는『삿코』『반제틔』事件의辯護士와司法에關係되어잇는二被告의關係書類의閱覽을要求하얏슴으로그拒絕에對하야考慮中이라더라

助命請願拒絕

(스토닝톤廿二日發) 判事『후울』氏는『삿코』『반제틔』死刑執行猶豫에關한請願을拒絕하얏더라

群衆警官衝突 死傷者多數

(倫敦廿二日發) 獨逸『하렘』來電에依하면『삿코』『반제틔』의死刑執行延期를絕叫하면서數千의群衆은示威運動을開始하야警官과四時間이나衝突되엇는데多數의死傷者를내이고檢束者는百名에達하얏다더라

◇大審長言明

(華盛頓廿二日發) 大審院長『타푸트』氏는伊太利無政府主義者『삿코』『반제틔』兩名의死刑執行에關한請願을考慮하겟스나本來權限을超越함을欲치안는다고言明하얏더라

死刑抗議書 米使館에手交

(東京電) 『삿코』『반제틔』二名의死刑에對하야日本의아나키系統同盟團體는釋放運動을일으키고잇스나廿二日午前十一時頃水沼外五名의代表가昨日의決議에基하야抗議書를가지고亞米利加大使館을訪問하고此를書記官에手交하얏다더라

特別廣告

僞造藥注意

미국극상품보재약

▲신톄의외부와내부를건강케하는이세상에 데일귀중한 강장제(强壯劑)올시다

▲이보재약은모동보지약과 달너서신톄의 모든불결한것을깨끗하게하야인생의신생명을줍니다

▲이약을먹으면구미를도읍고 소화가잘되며 피를풍부케하며신경을건강케하나이다

▲보통보신재를먹어도 효력이업거든이신긔한약을 먹으시요신긔한영약(靈藥)은먹을때에만 효험이잇슬뿐아니라 먹고난후에는큰효력이잇슴니다

▲누구시든지건강재를 요구하시면미국극상품보재약을 먹으시오 장수하오리다

미국극상품만병수

▲이영약을복용하고 수십만인은효험을보왓슴니다 이영약이수십만인을구원하얏슨즉 오늘새지시복(試服)치못한 여러분도복용하시면효험보실줄로확신합니다

▲만일병이나서신고하시는 여러분은한번잡서보시오 백가지약을먹어도효험이업는 여러분은속히복용하야보시오 효험이잇스리다

▲약을복용코자하와 광고책(廣告册)을 보시고저하시는분은엽서(葉書)로써본원에통지하시면 무대진정하게삽나이다

▲이영약에합당한병의 일흠을들어말할수업기에 대강몃가지병만긔록합니다

(본병)本病自得病、(담통)痰痛 (감창)疳瘡 (반신불수)半身不遂 (해천)咳喘 (삭요증)數溺症 (골절통)骨節痛 (골통)骨痛 (근골통)筋骨痛 (신경통)神經痛 (목쉰병)失音 (나력)瘰癧 (채독)菜毒 (습긔)濕氣 (적병)積病 (황달)黃疸 (풍병)風病 (가래토시)魚口瘡 (종긔)瘇氣 (농종)膿瘇 (부종)浮瘇 (대창)大瘡 (피풍)皮風 (체증)滯症 (모든풍병)諸風病 (각긔)脚氣 (음창)楊梅瘡 (부모의바든창)遺毒瘡 (연주창)連珠瘡 (방광습열)膀胱濕熱 (음호열)陰戶熱 (신열)腎熱 (고질)痼疾 (수창)水脹 (복창)腹脹 (변두)片頭 (폐염)肺炎 (마른긔침)乾嗽 (토담)吐痰 (오랜긔침)久咳 (입에악내)口氣變臭 (협피에피어리병)肺血游 (유병)遺病 (인후)咽喉 (현훈)眩暈 (식욕부진)食慾不進 (만성임질)慢性淋疾 (기타내외과각증)其他內外科各症

미국극상품계랍

금계랍은여러종류가잇스나 데일조흔금계랍을 쓰시고자하시면미국극상품금계랍을쓰시오 갑슨다른금계랍보담 조금고등하나효력은몃배나더잇스니결국빗산금계랍은아니올시다

▲美國極上品補材藥 一瓶 定價金 貳圓

▲美國極上品萬病水 一瓶 定價金 壹圓九拾錢

▲美國極上品金鷄納 一瓶 定價金 貳圓四拾錢 (三十瓦) 半瓶 定價金 壹圓貳拾五錢 (十五瓦)

勿論某處하고引換代金으로酬應함

廣告册을見코저하시면無代送呈함

朝鮮釜山 美國醫學博士 魚乙彬 告白

定州와탄拳銃隊 龜城에又出現

경비선압록강경비 강습생도출동경계

義州에서 申特派員電

평안도일대에 출현하는 권총대(拳銃隊)는 실로출몰이 자재하야아즉까지 관여경관대는 삿되려에 시위만하얏슴으로 한사람도 데포치못하얏는데 지난이십일밤에도해가저무러 갑예옹되어선천옹내(宣川邑內)오모(吳某)의 집에○○단네명이출현하야 현금삼백원을 바더가지고갓다는 소문을듯고 경계하고잇든경관대는대활동을하얏다는말이 잇스나아즉정확한것은모르겟스며뎡주(定州)에출현하얏던○○단은십구일오전텬시사십분경에 귀성군(龜城郡)리현면(梨峴面)하단동(下丹洞)약수장(藥水場) 장룡수(張龍洙)의집에 또출현하야현금륙십원을 가지고갓는데이급보를들은경찰은압록강(鴨綠江)에 추화경비선(富九警備船)을출동시켜어용경계중이며또경관교습생(警官敎習生)까지출동하야부근을대수색하얏스나아즉종적이 막연하다는데금번○○단은 정의부(正義府)원리진무(李晋武)인것이 확실하다하며비현금융조합(枇峴金融組合)습격설은 허설이라는바 십팔일부터출동한경관의 연인수(延人數)는 이천오백삼십명이라하며경비는일만여원이라더라

宣川에拳銃青年

선천서에서비밀히추격중

선천서북으로로정마일을격하야잇는동림역(東林驛)에는지난이십일일 오후에남행급행 렬차에○○단한명이 권총을휴대하고 나렷다하야 선천서에서는 바일리에자최를찻는중 이라는데 듯는바에의하면 동림서 순회차로떠낫든철도공부(鐵道工夫)한사람이차련판서차를 타고 동림역에와서나릴때에 나히이십내외로보이는 청년한명이 모시두루막에파나마를쓰고 가러나리게 되엇는데 나리다가 청년이두루막을 치길때에철도공부가 그청년의엽헤간수한 권총을 다치게되매 그청년은곳 철도공부를따로히불러다가 당신지금 내몸에무엇이 잇는것을 알엇소?할때에 철도공부는 권총이잇슴을알앗다 고한즉 그청년의 말이 그러면이것이란로되면당신생명에관계가되니 그리알라 한후어대로종적을 감초아버렷다 는데이를들은선천서 에서는 비밀리에뒤를밟으는중이라더라(선천)

牧島渡船問題로 島民代表又陳情

도선개선과임금을감하코자

부산부목도(釜山府牧島)와대안(對岸)련락도 선문데에 대하야 만여도민(萬餘島民)간에여론이비등되어 당국에대하야 단호한처단을요망하든바 지난이십이일오전열시경에 과번도민 대회(島民大會)에서 선정된 실행위원(實行委員)조두하(趙斗夏)김용근(金容瑾)량씨외십여명이부산부당국자(府當局者)를방문하고장시간 진정을한후 철저한해답을요하얏다는데 요망한 조항은다음과갓다더라(목도)

一、渡船賃을即時減下할事
一、渡津橋架設을速行할事
一、渡船을改善하야交通의支障이업도록할事

問題를保留 山內理事官談

금번실행위원으로부터도민을대표하야 진정한 사항은 별항과갓거니와 이에대하야 부산부리사관(府理事官)산내(山內)씨는말하되도선임(渡船賃)에대하야는 이미예산을편성하얏슴으로이를곳실행하기는 어려우며 도진교가설에대하야는 가급뎍 속성할방침을취하야 도민교통 긔관에유감업는 시설을하겟스나 모도가재뎡문뎨(財政問題)임으로모뎨를보류하야두겟슴니다라고발하얏다 더라(목도)

軍資募集員 第一回公判

이십칠일개뎡

약칠팔년전부터금년륙월까지황해도신천군(信川郡)을위시하야강원도회양통천(淮陽、通川)의량군과및 함남안변군(安邊郡)등디로횡행하며시국을표방하고군자금모집을하야차나한황해도출생의림창화(林昌華)평북출생인주룡구(朱龍九)의두명에대한공판은오는이십칠일원산지텽에서택목(澤木)재판장의담임과도부(渡部)검사의립회로개뎡할터이라더라(원산)

齋藤氏教授時間에 全生徒一齊退場

무언중에교수를배척해 益紛料하는淑明女高

학교당국에서 다소간 양보를한것과 또는 숙녀회(淑女會)의알선으로 데이학긔의개학일인이십일부터 겨우수업을 개시하게된숙명녀자고등보통학교 (淑明女子高等普通學校)가 표면으로는무사한듯하나 기실은 문데의초뎜인 재등교무주임(齋藤敎務主任)이사직치안홈으로인하야 수백명학생사이에는 또다시 불안과불평이일기시작하야점차로분규가재연될가능성(可能性)이풍부하다함은 이미 보도한바어니와이십삼일오전에도동교조회(朝會)에 재등(齋藤)교무 주임이등단하야 또무엇인지 훈시를하려하자 수백명학생들은 역시전날과가티 무언중에 일제히퇴장하야강당으로몰려가버려서재등의훈시를 듯지안햇다하며 또동교제사학년 (第四學年) 갑조(甲組)을조(乙組)의두학급학생들은 리과(理科)시간이되어 문데의인물 재등선생이 교수를하려교실에들어갓스나그러나전긔학생들은 역시재등씨의 교수를 아니바드려고책보도 아니 풀오고재등씨의말은들은체만체하다가또한일제히리과교실(理科教室)로부터나와다각기 자긔교실로몰아가버렷슴으로 교수를 하려들어갓든재등씨는그와가티두학급에서다가티축가를부안을당하고 할일업시 직원실로돌아가버렷다는데 이리하야 학생들은동씨의 교수를밧지안키로 하야무언중에배척을하는데는점차로악화(惡化)하야가며될것갓다더라

學校當局 職員會開催 대책강구

재등(齋藤)교무주임의 교수를밧지안흔리과(理科)시간에 숙명교데사학년갑조(甲組)을조(乙組)생도들이 일제히교실로부터뛰어나와서교수를하려들어갓든재등교무주임이 적지안흔 무안을보앗다함은 별항보도와 갓거니와 이문데로인하야 숙명교에서는 이십삼일오후두시부터 직원회(職員會)를개최하고 여러가지로선후책을강구하게되엇다더라

學父兄會緊張 왕래가빈번

숙명녀자고등보통학교학부형회(淑明女子高等普通學校 學父兄會)에서는 숙명교가재등(齋藤)교무주임진퇴문뎨(進退問題)로인하야 수백명학생이 다시동요될념려가잇겟슴으로 이즈음에더한층 학교당국의처치를 주목하는중으로 학교당국의 처치여하에따러서는 다시그에대한 상당한대책을강구하리라는바 학부형사이에는 벌서부터 왕래가빈번하야 전긔학부형회의 공긔는 점차로긴장되어 갈듯이더라

夫婦쌈하고 抱兒投江

진주남강에

지난십구일오후 두시경에 진주남강상류인 진주우편국 남편강변(晋州南江上流인 晋州郵便局南便江)에서엇던 부녀가 어린아이를안고 뛰어죽엇다는데 그사실을듯건데 그녀자는 진주비봉동(晋州飛鳳洞)사는조동현 (曹東見)의처서봉이(徐鳳伊)라는당년삼십이세된녀자로삼년전부터엇던모진병에걸리어군령고원 인지긔남편의일홈으로병구원을하야오던바 십구일아츰에는 사소한일로부부간에언쟁이잇슨후 남자는 봉변을어 나간뒤급기결심하고 아기를안고 남강에 뛰어들어 죽엇다는바 그날 오후아홉시까지 시체는건지지못하고 그녀자의시체는아즉건지지못하얏다더라(진주)

自轉車窃盜

대구서에피착

근일대구시내에는각처에서자뎐거(自轉車)를도난당한사건이매일팔구건이 됨으로 대구서에서각방면으로 범인을 데포코저대활동을하든중지난이십일밤에 달성뎡(達城町)에서수상한자한명을 인치하고 엄중히취됴한결과자뎐거(自轉車)를절취한자이며 그외에도 여죄가잇는듯하야 아즉취됴중이며 그의성명은달성뎡(達城町)에거주하는장인택(張仁澤)이라(대구)

牛荷車와自働車衝突

발화성에놀라

지난 이십일일 오후이시경개성고려자동차부 (開城高麗自働車)에잇는운전수박영보(運轉手朴永寶)가 경데륙십구호 (京第六十九號)자동차(自働車)를 운뎐하야 채하동(彩霞洞)에 손님을태여다가두고오는도중 시내 원뎡 (元町)도로에서 몰고나려오는 우하차(牛荷車)와 서로충돌(衝突)이되어 자동차전면이 파손(破損)되어 손해(損害)가 약삼백원 (約三百圓)가량에 달한다는바 그우차군는 장단군소남면홍화리 (長湍郡小南面弘化里五一四番地)에사는 최순봉 (崔順鳳)(三二)으로서 나무실고를 아가든중 길가운데서 나무실은 소가잇슴으로 자동차가오는중은모르고 몰다가 자동차발화하는소리에 소가놀내어 그와가티된것이라더라

有婦女를掠取後 十餘日監禁强姦

순사이라사칭하고서 길가는부인을강간해 畢竟有罪로公判에

진위군포외면방림리 (振威郡浦外面芳林里) 박래보 (朴來輔)(三三)박재어(朴在魚)(三二)동현덕면운정리(同玄德面雲井里)리민구(李敏九)(二九)의세명에대한략취강간피고사건 (略取强姦被告事件)은그동안 경성 디방법원(京城地方法院)에서예심중이든바 최근에이르러 예심이종결되어 이십사일에 동법원의공판에 부치게되엇다는바 전긔세명은 지난일월십사일에동군동면방림리어칠성 (同郡同面芳林里魚七星)의안해리아만(李阿晩)(二二)이라는녀자가 리봉학(李鳳學)이라는사람을 다리고 봉일을보러그이웃동리인운정리(雲井里)로향하야가든중 우리등은순사(巡査)인데잠간물어볼말이잇스니파출소까지 가자하야 두사람을리민구(李敏九)의집으로끌고간후리봉학(李鳳學)만은직방한다하야보내고 전긔녀자는 십여일동안이나 감금을하다십히하야계속뎍으로강간을한것이라더라

光州에暴風雨 家屋이多數倒壞

피해심한곳은수긔뎡방면 電信柱와電線斷絕

전남광주(光州)에서는 지난이십일밤부터비(雨)가오기시작하야이십일일오전열시경에폭풍우(暴風雨)가일어나서가옥(家屋)의집웅이 만히날럿스며 그중심한곳은시내수긔옥정(須奇屋町)부근이라는데 그곳을 조사하여본즉 가옥(家屋)이만히 문허젓고 달아서 뎐신주(電信柱)뎐신줄까지 절단(絕斷)이 여러곳이되엇는데 일시는 큰소동을일으키엇더라(광주)

醉客이轢死

평양에서

지난이십일일 오전네시경 평양역을떠나 신의주(新義州)로 가든렬차가평양부보통문(普通門)압헤일으러 로동자한명을치어 즉사케하얏는데 이사람은 평양선양리(新陽里)이십오번디에사는 박정옥(朴正玉)([illegible])으로술이취하야 그와가티 치어죽은것이라더라(평양)

警察의宣傳映寫中 瓦斯爆發로大混雜

폭발성에놀랜삼천군중은 서로부드처서부상자다수 負傷者는無料治療

평남성천 경찰서(平南成川警察署)에서주최한 위생전람회(衛生展覽會)에서는 일반위생선뎐을한다고 평남경찰부위생과(平南警察部衛生課)에서 활동사진긔계와『필림』과기사(技師)를파송하야 지난이십일오후구시부터 경찰서뜰에서 무료로사진을공개하든중 동아홉시 이십분경에 긔계에고장이생기어와스(瓦斯)통이 폭발파렬되어큰소리와 한가지로 화염이충텬함으로 이를본삼천관중은 놀래어대호실을 일으키는중 이곳저곳에서 사람사태가나기 시작하야 다수한중경상자가 낫섯다는바 경찰은 책임상 부상자전부의 치료는무료로 하리라더라(선천)

◇江界東亞印刷特志 강계읍내(江界邑內)에잇는동아인쇄소(東亞印刷所)는순조선인경영으로 륙개성상이 되엇는바근일에 그주인김신경(金信京)씨는강계로동야학강습소에이백여부의 잡긔장을 긔부하여일반은그의뜻을고맙게생각하든바지난십륙일부터는강계의야시장인십자거리에 뎐등을달어 일반에게편리를주엇는데 그동긔는 강계야시에 출장외장사가 참외를가지고와서 일본사람의 뎐등불압헤늘어노앗다가발길에차이어엎어 가는것을보고그러케 뎐등을달아일반이리용을하게한것이라고

技競動運

遞信3A神港1

遞信對神港野球戰은二十二日午後四時半京城運動場에서 松島(球)竹島。西川(晶)神港先攻으로開戰 三對一로遞信勝 閉戰六時十分

(神港)		打數	安打	犧打	三振	四死	盜壘	二打	三打	(遞信)	
8	島[illegible]	29	7	1	2	3	2	2	0	4	佐竹
4	坂田	26	6	2	5	1	1	1	1	7	日野
2	小柴									2	二木
1	永井									3	橫山
6	久保									5	大[illegible]
3	西垣									1	松永
7	高[illegible]									6	淺野
5	濱崎									8	淸水
9	山崎									7	竹村

得點 神港1 0 0 0 0 0 0 0 0 =1
　　 遞信2 0 0 0 0 0 0 1 A =3A

不完의極東競技場

日本選手監督竹內廣輔等의談氏는到着即時競技場인『메이오니아필一드』에가서約一時間동안檢査한結果設備에對한交涉은廿二日中에圓滿히解決되얏더라【上海電】

鐵道水泳延期 龍山鐵道局

主催水泳大會는天候不順으로因하야二十八日午前十時로延期

今日의運動

△神港俱對鐵道野球戰—午後四時半京城運動場

朝鮮、日本、中國人聯合 國際的大窃盜團

전간도를범죄구역삼은절도단 地下隱匿한多數贓品

간도룡정(間島龍井)에는지금으로부터삼년전 부터절도사건이그수를헤아릴수 업시빈번하게되어 시민일반은 의복한가지신발켤레를 이러버리지 아니한사람이업스리만치 되엇는데 이러한절도사건은 단순히 개인의행위가아니고 전간도뎍이고 또는대규모뎍으로 되어비밀결사와가튼형식으로 이절도단의 단원은지금까지 묘사하여 세상에나타난것만삼사십명에 달하고 또한그단가운데는 중국인 조선인일본인 삼국사람이 잇서재래수삼년동안을 두고절취 하여간물건은각처에다가 굴을파고 장치한것이 여러곳이오 그중요한것은팔어버리고 남어지물건만 싸어노흔것이 만하서실로 동양뎍대규모의 절도단이라는데 이러한례는 일즉이류가 업다는바지금도 계속하여 간도령사관경찰서(領事館警察署)에서는그런투자를검속 하는중임으로 자세한보도는 당국의금지로 발표할자유가업스나 그단서를 잡게된동긔는 지난달이십팔일에 룡정시내에서 어떠한일본인 이물건을일헛는데 마츰그때에 수상스러운혐의자를 발각하게되어 뒤를추격한결과 범인은 원적을함북경성군주남면소요동 (咸北鏡城郡朱南面所要洞) 에두고현주간도룡정시데이구사동이통십삼호 (間島龍井市第二區四洞二統十三戶) 에둔안치준(安致俊)의 안해정성녀(鄭姓女)(三二)로판명 되엇고가택을수색한결과 땅속을 파고장치된물건이산가티라하며 보는자의 이목을 놀래게 하엿는데 전긔정성녀를 심문한결과 사십여인의련루자와 수십곳의절취물 장치소굴도 알게되엇다 는데 간도각중요한 시촌에는 이러한 소굴이업는곳이 업스리만치 다수하다하며 련루자는 그외에도다수히잇는듯하다 더라(간도)

假鐵道局員 無錢取食타가

경착에피착

원적일본향천현(香川縣)고송시(高松市)하횡뎡(下橫町)일백이십번디 현주경성룡산(龍山) 청엽정(靑葉町)삼뎡목팔십번디목수추곡청일(槌谷淸一)(三〇)이라는자와 록아도(鹿兒島) 록아시(鹿兒市)화천뎡(和泉町)구십일번디에 원적을두고경성룡산(龍山)원뎡(元町) 삼뎡목이십팔번디에서 양복뎜직공으로 잇다는판원가지조(坂元嘉之助)(二九)일본신나천(神奈川)현 귤수군(橘樹郡)보길뎡(保吉町)상유자(上[illegible]傑子)에원적을두고 룡산텰도관사에잇는금정창지조 (金井倉之助)(三三)동세사람은 공모하고 지난 십구일 오후열한시경에 인천 (仁川)부도정(敷島町)광월루(光月樓)에가서텰도국원이라가칭하고 창기를다리고 약이십원어치의료리를먹고방을세인후그이튼날에 권긔관원이라는한사람만 남겨두고 그외두사람은아침여덜시경에 텰도국으로 간다는말을남기고나와서다라나랴다ㄱ발각되어방금인천경찰서에서취됴를밧는중이라더라(인천)

軍資强請犯人 市內潛入의手配로

정선군에협박장보낸범인 警察部와各署活動

강원도정선군정선면북리 (江原道旌善郡旌善面北里)에 거주하는 오긔태(吳基泰)(三0)라는 부호의집에는 최근에 대한○○군위생부 (大韓 ○○軍衛生部)의명의로 군자금을데공하라는 모골이송연한 협박장이 빈빈히날려들어와 전긔부호는 밤마다잠을이루지못한다는바 지난 십팔일에 정선경찰서에서는 전긔협박범인이 경성시내에 잇는듯하다는 의미의 수배가왓슴으로 경기도경찰부(京畿道警察部)에서는 이십이일오전에시내각서에 전긔범인의수색을 의뢰하얏다 더라

龍江、延禧兩面‖ 千五百餘戶陳情

발전상크게관계된다고 道路遮斷問題로

고양군룡강면(高陽郡龍江面)연희면(延禧面)등 일천오백여호의주민(住民) 일동은 지난십일경긔도지사 (京畿道知事)에게 진정서(陳情書)를 데출하엿다는바 그진정서의내용은룡강면(龍江面) 연희면(延禧面) 일천오백여호에 직접으로 데일필요한 교통도로(交通道路)인 현경긔사범학교(京畿師範學校)엽도로를금번통면 전긔사범 학교에서 텰조망(鐵條網)으로막어 교통을두절케하매 자연전긔각면에대하야 생활상으로나 혹은디방발전상 (發展上)으로 막대한 장해가 잇슬뿐아니라 전긔도로는예전부터 룡강면(龍江面) 연희면(延禧面)등으로 통하는 무엇보다귀중한 통로요 차도(車道)이엇든것이 사범학교가설립후 차도는돈어지고 겨우인도만남어잇든것을 금번또다시 인도가지업서지하면 사활(死活)에 집접관계가 되다하야 전긔와가티진정서를 데출한것 이라더라

昌慶苑河馬 特別車로渡東 이십오일에

창경원(昌慶苑)하마(河馬)를동경으로보낸다함은별보와 대정공회당이 되어이십오일에 경성역(京城驛)을 출발하야 동경으로 가게되엇다 는바하여간룡덩어리가일천오백 (鐵道局)에서는 이십오톤(噸) 이나되는하차(荷車)하나를 특별히장발하기로하얏스며 도중각역에서는물을준비하얏다가통과중에먹이기로하얏다한다

吉州財務主任 주정을謝過

길주군령에 근무하는 광천한부

鴛鴦甘夢中에 陰莖을버혀가

내외동침중에돌현한 괴한이음경을버혀가 戀敵의所爲인가

지난이십일일오전한시로부터두시사이에 경산군진량면 신상동 (慶山郡珍良面 新上洞) 장을철(張乙哲)(三一)은자긔집에서자든 봄에 결혼하야 옷가리피여나오는어여분 안해 리춘홍(李春紅)(一八)과가티버개를베고단꿈을속살거리다가 끈한잠을자든중엇던 한자가들어와 음경(陰莖)을 버혀간것을 깨닷는바이에검각이 된그는엄직홉곳을두고보니엇더한자가 문을열고나감으로급히일어나그를잡으려고약삼백간(約三百間)이상딸아가다가비로소 긔집압헤다다르니 그는곳을아서자되지못하고 현의집으로이에놀라가족은 전후사정을 주재소에급히 고지한후 피해자을철을 다리고 대구로돌어와호생당의원(好生堂醫院)에서응급수당을하얏는데 피해자의 생명에는 아모관계가업다하며 피해자을철의말을들어본즉 장가든지는 경산군안심면각산동(慶山郡安心面角山洞)리춘홍(李春紅)에게장가를 들어안해 를처가(妻家)에두엇다가그해가을에신행(新行)을하야왓든바 그가온후로는 지난밤에도두번이나방을들어와 엇더한일을 하려다 가목뎍을달치못하얏는바그때에 생각은무엇을도적하려왓나하엿더니지금알고보니 순전히색(色)을탐하야돌어온것인줄알고보매 춘홍(春紅)은 전부터 간부(姦夫)가잇는줄알겟소 속담에열길 물속은알아도한길도못되는사람의맘속은모른다 더니 그가그러한 일이잇는줄은 몰랏소 한다는바 이일이잇슴으로인하야동서에서는 각방면으로 범인을데포코저하는바 모처로부터 들은바에 의하면 범인은 지난이십이일에 데포되어 방금엄중취됴중이라더라(대구)

上海虎疫과 仁川豫防注射

인천서에서

방금중국(中國)상해(上海)에호역(虎疫)이창궐하야 조선으로 항하야 오는 선박은 이미보도 한바검사한다고하엿슨데 상해에서 오는선박을어느 외국에서든지 만일을념려하야해운계(海運界)에종사하는사람과 또는 세관(稅關)구내 에서로동하는 련락이만흔 사람에게한하야 지난이십일일부터일간을두고 세관구내와 그외부두에서예방주사를한다 더라

赤雹團解體

이십일일안에 최후집행위원회 선언서작성발표

과거조선사회운동선상에잇서서 건투한수백의단원을섭은고그럽 동을계속하든적박단(赤雹團)에서는급격히변천한현하조선운동정세에 며기타의모든새로운국면에 적응키위하야 지난이십일일에 관에서 사륜(史輪)씨사회하에 그최후의집행위원회를견지동회 열고마참내해테(解體)를결의하고동단으로서의마즈막총회를 오는구월삼일에 소집하기로 하얏는데 해테의리유서(解體理由書)를작성발표하리라더라

總會‖九月三日(土)午後七時
堅志洞會館
解體理由書作成委員史輪安秉禧

◇絕影島에賭博 부산부절영도(釜山府絕影島) 일대의어촌(漁村)등디에는근일상서롭지못한도박(賭博)이성행하야실업로동자(失業勞働者)와약간의부랑배들이모히어생활의여유도업는자들이 처디에승부에렬중하야식자는 그장래를념려한다고

秋季競馬大會

조선경마구락부(朝鮮競馬俱樂部)에서는이십일일부터사일간 한강인도교(漢江人道橋)가에서 추긔경마대회(秋期競馬大會)를 연다고

今日이處暑

금이십사일은처서(處暑)이니 그럽시 위엄을부리든더위도 이제는안가려야 안갈수가업게되고온련지에는가을과운이 새롭게 되엇다이제 멋출가지아니하야『처워치워』하는소리를듯게될것이다

日、中對等條約에 中、勞働者取締困難

조선농촌에큰위협이다

최근조선내에중국인(中國人)자유로동자(自由勞働者)및농업로동자(農業勞働者)등이무제한으로래주(來住)하는경향이현저함으로총독부당국(總督府當局)에서는 이의취체에만흔 고려를하는중이라는바 금번동방회의(東方會議)에서 동경정부(政府)에서는 상조권(商租權) 확립과교환조건으로 일본인(日本人)이중국(中國)에서가진 치외법권(治外法權)의철폐도 감수(甘受)할것가튼이때에중국정부는 또한조약대등의 원측(原則)에의하야 중국인이 일본령에서 거주(居住)려행(旅行)토디사용권(土地使用權)의자유(自由)를 구하게될터이니 이리되면 조선내에서도 중국인의 취체와 제한이자연소멸되게될것인바 취체케한이소멸되는때에는 커다란조선농촌에일대위협을 늣기게 될것은사실임으로 총독부 당국에서는 그치외법권문데되어가는데 매우주목(注目)을하는중이라더라

祭華親睦會

이십일일발긔

동대문밧께긔리(祭基里)는도시(都市)갓가운 향촌으로 민지가미개할뿐아니라 시대사조에 몽매하야 이를분개한 유지는수년전부터 향촌계발을 위하야무한한어른들을써오던가운데이번에마호(馬暾) 정경섭(鄭慶燮) 리수길(李壽吉)외 뎡인이 자진하야발긔자가 되어가지고 지난이십일일(일요)오후여덜시에 그동리안에잇는 숭인관(崇仁館)에서 계화친목회(祭華親睦會)발긔총회를열고마호씨의 선언급 강령 (宣言及綱領) 설명과 경성에잇는 양말직공조합과 양화직공조합에서온 홍만유(洪晩裕) 류원상(劉元相)량씨의 축사를 비롯하야 마호씨의 답사로회는무사히진행하엿는데 당일 출석자오십여인이엇스며 결의사항은 다음과갓다더라

綱領은畧함
臨時議長及臨時書記選擧 規則起草委員選擧 創立總會時日決定

창립총회 는 오는이십륙일 (二十六日) 오후 여덟시에 숭인관에서열게되엇다더라

鐵原私刑事件에 犧牲된委員公判

텰원지텽에서이십사일개뎡 同情金募集問題

텰원(鐵原)에서 발생된 등택사형사건(藤澤私刑事件)에 피해소녀인 오순덕(吳順德)의 상처치료등문데로 동사건 실행위원회(實行委員會)에서는 텰원사회에 동정금(同情金)을 모집한용도문데로 텰원경찰서(鐵原警察署)에서 지난칠월십팔일에 실행위원인 은희송 (殷熙松)씨를 인치취됴중 이라함은 긔보한바어니와 이래정원검사 (井原檢事)에게 됴사를밧든바 검사의됴사가완료되어 이십사일 오전구시에 경성디방법원 텰원지텽(京城地方法院鐵原支廳)데일호법정에서 공판을연다 더라(텰원)

海林朝鮮民會 會長被殺

원인은지금 됴사하는중

모처에도달한 정보에의하면 동중텰도연안 해림조선민회장(東中鐵道沿岸海林朝鮮人民會長)이요 해림동흥학교교장(海林東興學校長)인 배두산(裵斗山)씨는 지난십칠일밤에 실행위원인 은희송 ...

失戀이아니라 生活難으로

한강에빠저자살하려든녀자 십구일오전에 충북청주군 가덕면(忠北淸州郡加德面)에원적을둔 박남순(朴南順)(二三)이라는녀자가 시내종로삼뎡목(鍾路三丁目)에사는 모청년에게실련을당하고 한강(漢江)에투신자살을하려하엿다 함은긔보한바와갓거니와 이에그 자세한내용을 듯건대 전긔박남순은 실련으로인하야 자살을하려든것이 아니고전혀생활난(生活難)으로그와가티자살을하려든것이라더라

英國裁縫絲大販賣

今回弊商會에서裁縫界에最好評이有한左記英國製센트날에젠시을社의創造裁縫絲를代理販賣하오니特約販賣코자하시거나直接多數購買코자하시는분은弊商會로來問하시압

◇鎖票(사슬표) 二千四百碼
◇封套票(봉투표) 二百碼
◇錚票(쌍표) 二百碼

仁川府山手町三丁目七番地
代理店 英商타운센드商會

●硝子器외注文은 品質本位로하는●

金剛硝子工場

京城府黃金町七丁目五番地
主任 朴恒信
主務 姜大珉
電話本局一三三四番

營業科目
投藥瓶各種 洋燈類各種 金魚鉢各種 기구一切 其他一般 硝子器

商號變更廣告

從來本人이經營하던義昌合을順昌合으로變更하옵고業務를一層擴張하오니顧客僉位는倍前愛顧하심千萬務望

奉天小西關(赤十字胡同)
海陸物產 各種皮物 委託業及 運送店
㊀ 順昌合
主 鄭基炯 白

림질?의아러둘것

림질은남녀교접당시의균의전염으로발하되그밧게냉파열노도색하야그종류가한둘이아니라한번난뒤에는곳전치치못하면점차만성이되야란처에이르며녀자는자궁내막염파난소염등무서운중으로변성되야불치의중이될뿐만아니라병중의난포태를하여도낙태가잘되고혹난는다하야도불구자가되는참두려운병임니다 따라서료법과약도무수하나모국의새쪼흔이든지소변을순히할뿐이니우선한약으로도림질이라면목통과택사를쓰고서양약에도백단유와골배유등으로위주치료하야약명은다르나그실은일야로리소변에불과하니이여러종류의림질이잇지소변순히할뿐인근래의치료약등으로써엇지다전치될을엇드라?
리소변의약은성질이차고내려흠으로병이낫게는고사하고위가상하야위병이생기기쉬우니림질약을쓰고소화불량등이생함은다이의연고이라 제란아직것동서양에업든유명한약이잇는데림병의원인을멸하고초의습과냉을업새며양긔를회복하고림질을박멸하되남녀와급만성을물론하고동서양에조라는약과주사세척등백약으로치료하여도별효가업고혹난는다하여도곳재발되야할수업시된지어삼사십년된악질싸지라도이약의몫은가루약을쓰면다만일이삽분에환부를세척하야병근을빼그로당장에모라내버림으로가래축가튼부정한물이선이소변으로접출하고단번에거근되오니소문을의려하시고시험하시와찬양하여주심을바라나이다
(약가한제칠원、송료륙십오전)쓰시려면상세한병녹과약가와송료를선송이나반액이라도선송하사신청구가아니면전대사절함니다

內外科花柳病科其他各科
京城府禮智洞二十五番地
濟衆院
振替京城一五、二六四番
電話光化門一、一六四番

분봉

世界的으로、일홈이놉흔、純獨逸製分封(五錢包)染料에製造總發賣元인

本獨逸國際洋行各地方代理店大募集

募集期限은昭和二年 自八月廿五日 至九月三十日
募集制限은各地方一郡一處에限홈
應募者의資格은信用을本位로保證金保證人不要
代理店의取引商品은新發明品高級粉末잉크와純獨逸製優良各色染料
代理店의利益은月二百圓以上確實收入됨
更無의機會를失치마시고至急히申込하시오 但郵料三十錢本社에送金人에限하야玆에品全部를無代進呈함(但五百名限)
一、本社地方代理店、及甲、乙、丙種特約店、規則書式、本社의取引方法各種商品見本、잉크新紅色一匣式、染料各種十包、及十四色으로染料鑑本一冊、其他諸般書式一切
右請求次第無代進呈홈(但一人二回請求는謝絕홈)(送金時必히振替를利用)

獨逸染料貿易 合資會社國際染料廠
京城鐘路三丁目
振替口座京城一〇三六八番
外務社員數名入用來社相議

가뎡에서응급으로 톄증을고치는법

◇……돈안들고도곳나나니다

낫븐음식이나 억세인 음식이나 오래묵한음식을먹으면 의례히톄증(滯症)이 된다는것은 누구나잘짝하는일입니다 또한넘우피하게 먹엇다든지 넘우쓰거운것이나 넘우찬음식을 먹어도 톄증이 생기는것은 뎡하여논일입니다 그런데 그톄증이되는 증세는 처음에가슴이 거북하여지고 욕지이를자조하고 또한배가 몹시압흔것이니 이것이 오래되면 속압에배가켜지고 또한노곤―하여지고 뒤가자조 마려운것이니 이것이며게톄증의 증세입니다 이것을의사(醫師)들은 말하기를 급성위(胃)가다루 혹은위장(胃腸)가다루라고 말하는것입니다

이와가티 톄증은 앓든동안에 또한다든지 뒤를본다는것이 그먹은것 속을에조처안흔것을 밧그로내어보내어 버리는 자연료법(自然療法)인고로 이러한때에 응급처로(應急治療)로서는 밧그로 내어보내도록 하는것입니다 그래서무슨음식이든지 먹어서가슴이 욱욱하거나 혹은 속이거북하고 여럿할때나 또는배가 압흘때에는 쇠린 물이나 그보다도 소금을탄 더운물(鹽湯)을 될수잇는대로 만히먹고서그다음은 닭의털가튼것으로 입천정이나 목구녕을 길히 근질으고 새혈이업스면 손가락으로라도 목구녕을 근질으면 토하게되죽 될수잇는대로 다―토하야 이케는배속에 아무것도 남지안엇스러니―― 하는마음이 생길때에 또다시 소금물을먹어서 다시토하는것입니다 이러케 두세번하면 위(胃)속이 깨끗하게씻기처서 위에해로운것은죄다―나와버리는고로 그뒤에는 아모것도먹지안코서 평안히쉬이면 그때에는 톄증이씻슨듯부신듯 감쪽가티 나하버립니다

만약또다시 배가압하지며 설사가나올때는 위에 해로운것이 위로나와서 장(腸)에 나려온때인고로 아모리토하여도 소용이업슨즉 이번에는 그것이내릴방법을 취하여야합니다 이러한때에는약국(藥局)에가서『피마자』기름을 삼십『그람』을사다가 승늉가튼데에 뛰여서 한숨에마실것입니다 그리한속 조금뒤에는 장(腸)속의것은 모다씻슨듯처서 설사가나옵니다 이러케한두번 설사가나오면 고만낫는것입니다

하말어나정나

우순말 자미잇는우순말이잇거든적어보내주시요

시골서 며느리가낫잠만 자니까 시어미가 며느리를보고 애녀는 이긴해에 낫잠만자느냐 하얏더니 에그어머니도 혀가지가요 동글기만한데요

비말소타 에그어머니도말이무엇이조화요 기와집한채도업고 초가잡만 잇는말이무엇이조화요

한말이나실나 에그어머니도 한말지면 가볍고 두말지면무겁지요

아니너그런중리하느라고긴긴밤에잡안잣니 에그어머니도 장에가서 밤을사왓는데 모도둥굴둥굴하지 긴밤은하나도업서요

學藝

八月의文壇

洪銀星

一、低氣壓的文壇

朝鮮의文壇이라는것이 元來零星하되零星한것이다『朝鮮文壇』이休刊되지가四個月에『文藝運動』이環境의關係로말업시休刊되어잇고그外에는新聞紙文藝欄이라든가『朝鮮之光』『現代評論』의 文藝欄이 간신간신이命脈을지혀오든모양이다 이러케되면沈滯는두말업시오고말것이다 언케인가 中外紙上으로李鷹洙君의『咀呪바든文壇』이라는것을읽은법하다 咀呪가지는할수업지마는 이低氣壓을退治하지안흐면안될줄을안다 그러나 원악에 作家들이 貧窮하니까 朝鮮에서는 다른道理들차리기前에는 그식이장식인것갓다 딱한 노릇이다

二、八峰의評論

朝鮮文藝評論에잇서서는 八峰金基鎭兄이 어떠튼실어온다 한다 그리고는 妄根據업는文藝評論者들이다 三四年이나 文藝評論家로설어와서 그런지는모르지만 八峰이넘우나 溜飾이만타 더구나八月의評論朝鮮之光에실린『時代二篇』은 큰失數라고말하지안흘수업다『여보게!』라고 小題目을부쳐노코 열어말을하다가『前月號本紙所載朴英熙君의論文도 正히그것은아니엇다 다만中外日報學藝欄에未知의友金榮秀君의『方向轉換期에在한文藝運動』이라는 一文이 多少正히그것에近似한努力을보이엇슴셩이다 그러나 그것은 當爲論者의性急한自己를 暴露하엿슴에不過하다』 이러한것이 씨어잇다 이럼無責任한소리가잇슬수가업다 엇재서 正히아니던지 近似하지만 엇재서性急한自己를暴露하엿다고하는지 『여보게!』속全篇에는 逃避와依托의氣分만흐를셈이다

그다음 小題目『洛東江』은 무엇이라말할수업는失數이다 아마『洛東江』을읽을때에조금씩 쉬멘탈『했』는지도 몰으겟다 趙明熙氏의『洛東江』(朝光七月所載)이自然生長的作品에는 不拘하고 詩句마다마다에陶醉되엇는지는몰으지마는 이것을 엇지敢히第二期에先鞭을뎐진作品이라고하는지모르겟다

우리의目的意識이 前進해오는革命意識이아니고 過去回想의눈물나는哀想意識이든가 이것은 八峰의大失數다 우리는 過去를回想하는것이目的意識的 第二期的作品이라고할수업다

三、八月의創作

이달의創作이라고는 朝鮮之光에두篇과戲曲한篇 東光에한篇 現代評論에는 아조업고 다만『보살』이란계속創作이잇슬뿐이다 먼저 朝光을보자

金永八氏作『社稷洞』

이것은 이달收穫에 第一나은것이라고본다 窮境에달한거지의一團이 自己의힘을利用해쓰도록 비록手法은自然主義그대로라도 意圖만은 이달創作에서 第一나은것이다 그러나이것도 第二期的作品이라고는할수업다

그다음 韓雪野氏作『홍수(洪水)』

階級立場으로보아서 取하고십지안흔『스토리』다 적어도社會運動線에이가려 參加하도록된 女族運動家는업스리라하고생각한다 一種의暴波라고보는것이 올켓지 韓氏의意圖도이곳에잇스리고생각하다

[illegible]氏作『把握』

이것은 지난七月號부터 繼續되어오는것인데 말하자면 이作家는 特異한手法을보여주려고애쓰는모양이나 日本의『新利一派의 新感覺的手法이다 이『스토리』는 激員이自覺으로農業에從事하는다시말하면 새로운것을把握하엿다는것을쏠아는意圖갓다 그러나徹頭徹尾히 才操로날리기에겨를이업다 조금이라지말엇스면조켓다 自己陶醉에가와운것을만히하엿다

尹希峰氏作戲曲『薔薇花』

이것은病人의寂寥를 그리려한모양인데失敗다 階級的으로아모感興이업는 在來『뿔조아』的作品과一般이라는말이다 그다음東光으로가자

李映雙氏作『肉親』

이것은어버이가 자식사랑하는것을取한다 그러나階級的으로보면 在來『뿔조아』的作品이다

一九二七、八、十九日夜

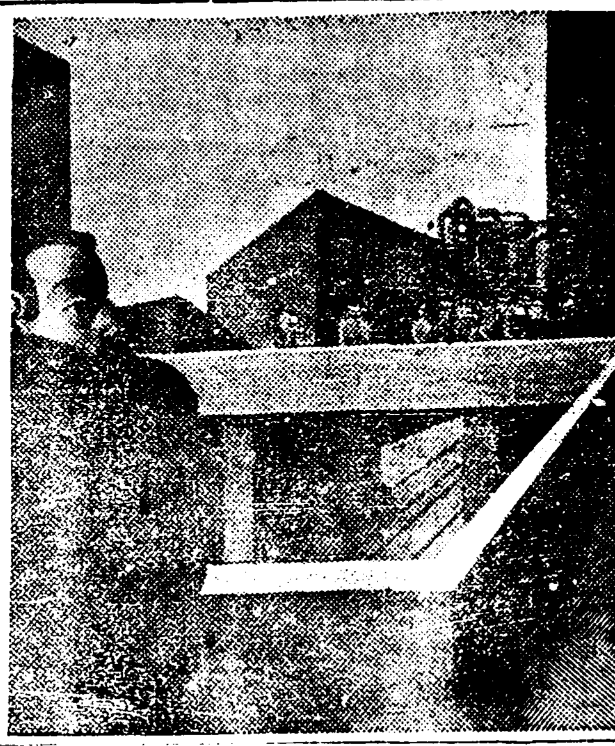

◇……工場 (獨逸)웹걸、갈作

童謠 애기울음

함흥 朱蘅

아가아가 우지마라
커달속에 톡기님이
쳐은갈우 비커다가
이기넘이 잘아나면
한짝두짝 안겨주마

아가아가 우지마라
애기울면 톡기님이
쳐던걸구 고만두고
이쪽에만 내려보며
애기울음 섧어한다

002879

朝鮮農村相互扶助

原始共産時代의遺風研究 【九】

草士

사람들은 다토아서 술먹이場所로모혀든다 술먹이場所에는큰덕석(藁席)을깔고 여러동의의濁酒에杯盤이準備되어잇다 사그사발의술잔이돌기를 始作한다 머리는 하―야코광대써는쑥내밀은 新은農軍이 한손에 담베人대를들은채로 잔을바터서 한참동안벌―벌덕마신뒤에는『에그 술맛조타』하고 수염에 떠덕떠덕무든술毒을손으로내려씨스면서 竹箸를들어서개고기안주한점에 소곰을떡벅찍어서니빠진齒字한입으로 우물우물먹는이도잇고 또는 헤머리를질끈한엇던총각은 한편으로머리를돌이켜서술을마신뒤에―이것은長者에對하야禮儀를表하는뜻이다―두손가락으로콩나물김치를덥벅쥐어서 한울을向하야고개를치어들고입에집어넛는이도잇다 이리하야 메巡盃의술이 뭇난뒤에는 다시자리를 옴기어서 或은풍장을치면서놀기도하고或은씨름을敗作하야질기기도한다 이러한직난은午後의술먹이올지나서、늣게까지繼續되는것이常例이다 或어느洞里에서는 일즉罷하는일도업지안치마는

＋

이술먹이써에 附帶的으로行하는또한가지重要한것은『진사』라는것이다진사는이케까지나희어리어서아직壯丁사들의一시를交換치못하든少年農軍들中에 年紀가漸次로長成함을딸어서 호미질 낫질 등집等의모든農業勞働에 能히한사람의壯丁勞働者로서하는일을다잘하게되는써에는 洞中의公議에依하야 비로소一般壯丁勞働者와품아시를許하게되는써의儀式을말한것이니 다시말하면 少年勞働者가勞働學校를卒業하고實壯丁會에나서게되는卒業式을意味한것이다 이진사는흔히봉술먹이써에行하게되는것이며또儀式이라는것도 아조極히簡單하야 진사를하는이가한동안이의술을洞中에내이면그로써그만인것이다진사를하게되면 그翌日부터라도堂堂히壯丁일人군들과품아시를交換할資格을가젓거니와만일이진사의形式을밟지안은者는 다시말할하면洞中에서正式으로한壯丁일人군으로의承認을바듬이아니면아모리품아시들할만한實力을가진者일지라도그洞里에서는품아시를하지못하는것이常例이다

여름의술먹이도봉술먹이와別로달을것이업지마는 만일農事가豊登할徵兆가뵈이고 또洞中에別로큰일이업는써에는술먹이에象하야솟노리(花童舞)라는것을 차리어서 農功告訖의盛大한祝賀式을擧行하게된다

이노리는大槪 少年中에서모양이아름답고목이좋은한者를골너어도數三人만흥면五六人을擇하야――이에는흔히재인이나풍각장이의子弟가만히被選된다―或은꼭갈괴장삼을입혀서중의상좌들몸이기도하고 或은아름다운女子모양으로 치마、저고리에 鷺式의건복과쾌자를입히고책건립을씨켜서 粉紅칠을한故生을몸이기도한뒤에 그들을한사람식 倔强한壯丁억개우에올려세워서 그우에서或은춤도추게하고或은다른모든妙技를다부리게하면서노장을울리고 洞中으로돌아다니는것이니이노리가열리면男女老幼를勿論하고 洞中의모든人員은數三日동안은 恰히큰名節과가튼氣分으로일을쉬이고이구경을하노라고길이메이도록 그뒤를딸아다니면서질거하는것이다 이것은農民의노리中에서도가장華美하고盛大한것으로 가난한洞里에서는좀처럼하기어려운노리이니 舊時代에잇서서도한번에幾百金의費用을액기지아니하는것이며 에로는여러洞里가競爭하여가면서몸이든것이다 이써의農民이야말로봄가튼벗헤서흙몸을되집어쓰고農事를짓든모든勞苦를이커버리고 아조小兒와가티天眞이가득한마음으로써 한동안幸福과快樂의絕頂에서놀게되는것이다

◇불란서(佛蘭西)녀학생 어떠한나라녀학생이던지 경쾌(輕快)한것은다―공통되는것이지만 여긔의이사진의『모―던스타일』은 불란서파리(巴里)녀학생의 맵시입니다 머리는단발하엿스며 옷은남자의옷과 별로다름업시다만 치마를둘렀슬뿐이오『네타이』를하고 신발은운동하기편리한『구쓰』를 신고서그 아름다운다리로 옷족옷족걷어 갈째는여간 생긔가잇서보히지만는답니다

邊境漫遊(五)

松園生

◇古邑洞에서(上)

一行은東遠한金昌俊君의說明을 들어가며 으스름한달밤에山路를 더듬어간다 캄캄한고개를 數三次넘어섯더니 萬籟가 하엿다한다 밤이되어 아모것도살펴보지못하고그대로압길만재촉하엿다 별서初生의半月은西山에걸리고左右田畓에서는草虫의소리만漸漸高하가서고달픈길손의마음만졸이게한다 古邑洞에 到着한써는밤十一時頃이엇다 前約이잇는南門外金基炳氏宅을 차커一行은旅裝을풀고잇다『콩크리트』늘로 甚硬하고四間木으로材料삼은宏壯한舍宅이엇다 村閭에서는차커보기어려운그야말로『阿房宮』이다 一行은그宏大한殿堂 精潔한裝置에다시금喫驚한다 同時에그主人金翁의動像周到한氣風도엿볼수잇섯다 발을씻고夜食을마친후 旅程의困한잠이들엇다

翌朝에早起하야食卓을對하엿다 쌀도古邑米오 饌도古邑產인데魚物外지赤池產鯡魚이다그만흔盛饌가운데外來品은하나도업다 참말보들한生活自給이다 朝鮮人生活이모다이러라면그야말로『帝力이何有我哉』리오

朝飯을마친후一行은古邑의舊城址를찻고커城內로向한다 元來古邑은距今五十七年前까지慶興邑의所在地로서海防衛의要地이더니 今慶興洞으로移邑한뒤로부터古邑이란일홈을엇게되엇이다 무슨그뭇안가려잇는한곳에 五六十戶瓦家草屋이옹송하게뭉치어안젓다 丘陵이四方을圍繞하야天然的城壘일우엇스니邊境守備에는絕好한處所갓다 城內中央洞官舍의遺址가잇에 國境監視의守備隊가둘어안젓고北門박게는古今千載말업시흐르는豆滿江만滾滾한데 古邑이依然한舊城址가彷彿히昔日을말하여준다 바로昨年이써에이古邑의넷城址에올라 無常한感想을도든바잇더니 이제一年後오늘에다시이곳을차즈매無量한感慨가업지안타 以前에는太平을謳歌하든官屬들의淸遊處로有名하엿다는所謂『望德山』上에올라서서一葦帶水를隔하여잇는中國國境을건너다보며커것은赤色의露國境地며이것은白衣의우리땅이라하야선자리에서三國領土를指點하게되는것도興味가적지안타 眼下에흐르는滾滾한 豆滿江과 茫茫한中露의平野에點點한家屋들을一瞬에收하면서 그압에江岸에臨을스키가는데 望德山南자못大規模의堤防痕跡이잇다 일즉漢陽朝末葉에關北出生의怪傑로서當世의風雲을左右하든馬行逸이란者가慶興府使로왓슬써 朝廷이그를過히信任하는것을奇貨로하야 所謂 李朝祖先의靈祥地인 赤池古蹟을永久保存할一策으로서豆滿江水가汎濫치못할大堤防을築造치안흐면안된다 憑藉하고多大한國財를虛費하다가私腹을채우든遺跡이라한다 食官汚吏全盛時代의一怪蹟으로서하염직한挾雜일것이다

古邑洞의南便에는周圍三十餘里에넘는다는大平野가노엿다 로건너다보기에 눈이不足한데 모다既耕한金田玉畓이다 元來이곳은일직부터灌漑水利를利用하야慶興郡의有名한米產地라하거니와近來外地의 資本家들이 이古邑平野에垂涎萬丈의野心을가지고덤비는것도그럴듯한일인同時에이洞住民들은크게警戒를要할바이다

旭日昇天

金海剛

닭은 해를 처며 운다

찬늘가른 새벽人바람은 바다로 들로 마을로都市로 밤을 휘돌아 멀리멀리 쏠어간다

여긔서 또 커긔서 눈뜨기 시작한血球들은 새벽人바람에 새로운運轉을 試驗한다

새벽人바람은 불어간다

새벽人바람은 새벽人빗출 시人고 지금이地球우를 한창 내글린다 모라닥치는 千兵萬馬처럼―

오―그것은 한울에 올라 새날에 登極하려는 붉은해의 압잡이다

지금 피人대와 피人대는서로엉커왓다 더운김은 가슴에서 가슴으로 건하여간다

오―눈히 몰人결 치는 우리의 가슴의바다

오―집차게 내닷는 急行列車의火桶처럼라는 우리의 가슴의 불人길

새벽人바람에 북을 울리며 우리의걸음은 나아간다

새벽人빗촌 구울러간다 열붕과 열붕우에 노힌 레―루우로

수만흔 열붕우에 노힌 레―루우로

한울을 뭇흐들듯한 우렁찬소리로 우렁찬소리로 구울려간다

붉은해는 써올은다

오―붉은해는 써올은다 어글어글한 얼골로 어글어글한얼골로

둥실 둥실 둥실 둥실…… 빗출 뼈트리며 불을 배아트며

새로히 位에 올으는 빗나는 얼골처럼

우리의 가슴人속에도 붉은해는 써올은다

수만흔 가슴과 가슴人속에도

라듸오 廿四日放送

푸로그람

午前九、〇五定期放送 午後〇、三〇講演 世界樂界의近況洪蘭坡 ▲一、三〇定期放送 ▲六、三〇 兒童科學星과月岩佐彥二▲講演續釋尊의家庭觀 青森徳英▲淸元唄芳川家千代三助六三味線花山一丸▲江差追分唄樂象梅次尺八秋田晴山浪花節水戶黃門記廊澤賢一▲斤쓰天氣豫報翌日푸로그람發表▲時報▲斤쓰天氣豫報▲歌曲數種男唱金鑾鉉女唱金素姬玄琴趙彝淳洋琴金相淳短簫趙東奭長鼓金一宇▲翌日푸로그람發表

新刊紹介

◇『少年界』(九月號)定價五錢發行所 西大門外阿峴里九〇番地 少年界社

◇『怪常한美人』(探偵小說)定價七十錢送料十四錢 發行所市內昌信洞一九七番地昌信書館

◇『天道新月報』(十七週年紀念號)定價十錢發行所市內慶雲洞天道敎月報社內

◇『寒胃論』(日文、篠原政治著)定價五十錢發行所日本堺市三國丘町三六七番地篠原不死法生理病理研究部

天氣豫報 曇少雨

◇溫度 廿三日 正午 七七、七
◇比較 廿二日 最高 八、四二
◇日出前五時五四 晝間十三時二一
◇日入後七時一五 夜間十時三九

새세상사람들 【三四】

夕柳作 影果畵

七의二

『왕서방도 떡상가원』

왕서방이 나간후에 태호는 복주를향하야 이러케말하엿다 복주는 자꾸아버지를 흉보는데에 반항하는듯이

『뭐요』

하고 태호를바라본다 태호는새침하고 바라보는 복주의 얼굴을 들여다보다가 이러케 말하엿다

『들어올려면 기침도못하고들어온답?』

복주는 쌀쌀한낫으로 머리를숙인다

『누가 도련님이 오신줄 알엇간되요?』

『아―니 하여간말이여 그런데워!…… 로하엿서』

『몰라요』

복주의 이머담소리에는 좀쌀는맛이잇섯다 태호는 열열우섯다 그리고 손가락으로 복주의 엽구리를 꼭찔럿다 복주는 깜작놀라며 좀커고지게옮기는듯한눈으로태호는 바라보다가 우슴이 나올듯할써에 고개를 핵돌리어 외면을 하고 웃는다 태호는 거커두고 보기앗갑다는듯이 밧작달려들어 뒤에서 복주를붓잡엇다 복주는 노라는듯이몸을흔든다

『노아요』

『안노아!』

『엇재서 안노서요?』

『엇재서 노아?』

『왜 남을 잡으서요』

『왜 못잡어!노아줄까?』

『노서요』

『인케는 다시 나 안볼라간듸?』

『……』

복주는 아모말업시 머리를숙인다 태호는 복주를더단단히부둥켜안고 그리고억게넘어로 얼골을 마조대엇다

『복주!』

『……』

태호는 조금한듯이복주의대답업는것을졸은다

『왜대답을아니해!복주!』

『비?』

『나는복주를 안보면꼭죽겟는데복주는 안그럴걸?』

『커도 안게시면 세상에커혼잔것가태요 커가더허지요』

『무얼 그리여 참말로그러라면나는 얼마나조하라고……』

『참말로?』

『그럼은 이오……안그러면커가누구시라고 이러켓서요』

태호는 이말을들을써에매우 깃벗다 『커가누구시라고이러켓서요?』 이한마듸가자긔의마음의모호하게 두다미는듯한 츳김이잇다

『그런나는 누군데!』

『……』

『내가 누구여!』

『몰라요』

복주는 몸을 흔들면서 어리광을 부리듯이 이말만 올한다

『말안할려여 안하엿다가는 간지럼걸!』

태호는 복주의 겨드랑에손을너코 간지럽게 구럿다 복주는 우슴을 참어가면서몸을 흔든다

『아이 노아요…… 노아!…… 그럼……하께!허께노아요!…… 말한다는데……』

원악 몸시 간지리니까 나중에는 괴로운듯이 말을한다 태호는 중지하엿다

『자!어서말하여 내가누구여!』

『……』

복주는 또다시 말이업다

『아! 그래도 말을안하네』

『누구는[illegible]』 머리를돌리어 태호를 보더니

『몰라서 그리서요?』

『알어도 복주입에서 나오는 소리가 듯고 십허서 그리여!』

『그럼 커는 누구로아서요?』

『복주? 복주말이지! 복주는 내 안해될사람이지!』

복주는 몰그럼히 태호를 바라보다가 눈에 눈물이 글썽썽하여지더니 태호의가슴에 얼골을 파무드면서 가는 목소리로

『커 남편 되실 어룬이시지요』

한다 태호는 정신업시 복주를뛰어안엇다 복주는 태호의팔에 안쳐 업드려잇고 태호는 복주를안人고 멀거니 런정만을 바라보고 안젓다

마츰그써이다 누가 별안간에 문을 핵―열어보더니 몰오문을 다치고 나가버렷다 확실이 엇던한사람이 들여다는보앗스나 어둠속에서 살아진 그는 누구인줄을 몰랏다 두사람은그제야 정신이 난듯이 두몸으로 갈러젓다 둘이는서로바라보며 근심스러운듯이돌려보앗다 태호는일어나서 밧게를 내어다보앗다 밧게는 아모도 업섯다

『이커그게 누구여!』

『참누구예요』

둘이는 두려운 낫으로 서로바라보앗다

迷ふはこそん 今すぐラーヂ

다만九円으로 ◆ 拾參圓에……

頻히簡單히 有名한라―지가御手中에들게되엇슴니다 면저다임쓰請求하신後당신의幸福을享受하시요

一ケ年分割拂 毎月九圓宛 ◆ 分割拂價格 金百參拾五圓 (リーフ式ケースー付)

株式會社 日米商店 東京本店 大阪支店 名古屋支店 福岡支店 京城支店 臺北支店

全國ラーヂ同盟店

라―지自轉車는全國一萬店외 라―지同盟店에備置하엿스니― 一覽하시요

●八月二十二日부터大公開
●佛國파테社特作映畵
天然色實寫 全一卷
天然色實寫일망정樂爽부머기시는 여러분을식원케해드리기에얼마즌사진이올시다
●FBO社特作西部劇
主演 후렛도톰손氏快演
民族的大活劇 俠勇릉손 全五卷
名馬 白銀王 助演
여러말할것업시톰손氏의快演映畵라면싀쎅하고壯快한맛을입의아러게시겟지요
●佛國러자超特作
一九二四年度優秀畵第一席을占領한珠玉篇!!
레온수―페레氏監督作品
王城秘史 케닉스막 全十二卷
작크카드란氏
유켓트듀우푸로夫人競演
艶麗無比한듀우푸로夫人과世界人氣의焦點인端淸秀眉의카드란와의纖細한情緒에曲折이佛國獨特의着色法에依하야엇더케여러분압헤展開될는지요再上映되는이機會를놋치지마십시요

豫告
그리-드 全十卷
덕에인졸 全八卷
緣路의白薔薇 全十二卷
大學의싹리운 全七卷
보우케스트 十一卷
덕에一인 八卷
勵員下졸 七卷

京城府仁寺洞 朝鮮劇場 電光二〇五〇

外務員大募集 本書는我四千年史를無漏히記載에至하야大明白은本史의特色입니다但詳細事는來問又는二錢切手同封照會하시옵 平南中和眞栗里 大東史綱社 白

全鮮運動團體大募集
四號特製 五圓
五號別製 五圓五十錢
五號別上製五圓八十錢
五號特製 六圓十錢
五號特上製六圓五十錢
上海式最新製品 속고무와添呈 品質堅固永久使用
京城鐘路 東產商會

心臟病
右永年難病의諸種療法도寸效업는이에게效能速한專門藥을授與함困難한이는速히申込하면實送料함
兵庫縣明石市外玉津村 日輪寺別院

計告

朴碩士達柱氏大人雲樵公以老患不幸於陰七月二十四日亥時乘世玆以計告

襄禮陰八月初三日 丁卯七月二十五日 葬地潭陽郡金城面飛來里

長子 朴達柱
長孫 夏臣
長任 石柱
大任 瓚柱
親族總代 鳳柱 夏昌
友人總代 崔相鎭 池應鉉 金商翊
護喪 宋台煥

間島에잇는 墾民教育研究會
教科書編纂과 其他重要決議

間島에잇서서우리朝鮮人의唯一의機關으로우리民族前途의暗黑을헤치고靑天의新曙光을비취고저하는墾民教育研究會는數年間에잇서서 그의事業과効果가莫大하엿슴은社會一般이周知하며自他가共認하는바이어니와여러가지로우리에게特히地帶가特帶인만치무엇이나二三重의壓迫과慘憺한環境에立脚하게된在間三百萬同胞에게教育에까지도不自由와쓰림을맛아모든것을커들의同化나或은前衞的走狗를養成하고자함에反하야『우리의教育은우리의精神그대로 啓發식혀야된다』는絕叫와慨嘆下에서일어난墾民教育研究會에서는這間二三年來로朝鮮人精神을本位로한教科書를編纂하고저內地京城에滯留하면서朝鮮總督府에認可를申請하엿든바結局모든것은우리의뜻한바와갓지못하야諸般功勞는水泡에歸하고말게되엿든것인데今般同會에서는百尺竿頭의更一步로全間島教育者를網羅하야龍井市內大成中學校에서全間島教育者講習會를열엇다가그完了를機會로하야지난十二三兩日間龍井大成校內에서墾民教育研究會第三回定期總會를여럿는데新舊會員出席者四十餘名과日中警官及百餘傍聽客으로會長金永學氏의簡單한開會辭가잇슨후臨時執行部를選擧한結果議長金午山書記林東元 查察李哲漢三氏가被任된後新舊事件討議 經過報告와諸般重要事項을討議하며新任委員을選定하고無事散會하엿는데決議事項及新任委員은如左하다더라(間島)

△決議事項
一、各部報告에件
二、新舊事件處理
가、教科書出版에關한件
ㄱ、經理에關한件
ㄴ、教科書經費問題=全間島各學校에教科書豫約金으로徵收하되各其該校員이自擔하기로함
ㄷ、經常費問題
ㄹ、負債問題
다、事務室에關한件
ㄱ、事務室位置問題
라、組織에關한件
ㄱ、各部門組織問題=庶務部、體育部、研究部、編輯部
●、地方部組織問題
마、會員에關한件
바、事業에關한件
ㄱ、教員講習問題=冬夏二期로分하야全間島小學校教員을網羅하야講習會를開催하기로함
●、教員資格問題
사、農村啓發問題=農林青年團體와連絡하야農村夜學을設置하는同時에教科書를編纂하야配付하기로함
●、學制問題=一年三學期로分하야六學年制로하기로함
三、其他
가、和龍縣永成校에關한件
나、私立學校存廢에關한件
다、許可問題에關한件
라、東興學校問題에關한件
鄭重燮、尹定老、尹益善三人은除名하기로함
마、民立中學經過報告에關한件

◇檢査委員
崔秉淳、李文弘、金容杰、朴一天、金午山

◇討議案作成委員
金素然、崔秉淳、張時雨、李國烈、丁水一

◇大會任員
▲會長=金仁三▲副會長=黃一甫
▲庶務部=張時雨、孫容鎭、車秉淳
▲編輯部=林啓學、張時雨、金斗福
▲研究部=李貞烈、丁水一、金素然、金午山、崔文錫
▲調査部=金容杰、李文弘、姜寶哲
▲體育部=韓長彬、金英浩、許宇錫

禾湖農民同盟 十一回委員會

全北禾湖農民同盟에서는去十八日午後三時에該會館內에서第十一回各區代表委員會를金爾洙氏司會下에開하고左記事項을決議한後同四時半에閉會하엿더라(新泰仁)

◇決議
一、第四回定期總會開催의件
一、秋夕을機會하야陰八月十七日午前八時에第四回定期總會를召集하기로함
一、創立第三週年紀念式擧行의件
一、第四回定期總會가갓나는卽時로創立第三週年紀念方式은中央執行委員會에一任하기로함

永興靑年 定期總會 五條項決議

永興靑年會에서는第八年第一回定期總會를去二十日午後四時부터該會館內에서金龍卿氏司會로開하고臨時執行部로議長李命燮司察金鐘書記金元鎬氏等이被選된後各部報告를비롯하야左記諸般事項을討議하고役員改選을맛친後同七時頃에閉會하엿더라(永興)

◇決議事項
一、會館建築經過報告의件
一、單一靑年團體組織에關한件
一、新幹會에關한件
一、龍興永興合同에關한件
一、會館及債務에關한件 執行委員會에委任

◇被選任員
執行委員長趙鳳翰 庶務部金鍾 金泰鍊 教育部李命燮 金鍾學 宣傳部金哲 禹仁洽 財務部梁泳權 元容國 運動部朴璣緒 尹龍鉉

靈岩에서 新幹支會設立 八月二十日에

靈岩에서新幹支會를設立한다함은이미報道한바어니와去二十日下午二時靈岩朗南學院講堂에서新幹靈岩支會設立大會를開催하고金敏奎君司會로同君의開會辭에이어議長韓銅錫書記河憲勳君이被選되야臨時執行部를選擧하야金三奎鄭瑞來三氏의祝辭가잇고그다음規約通過와任員選擧를行한바左記와如히被選되엿더라(木浦)

會長金敏奎 副會長金相鶴 總務幹事韓銅錫 河憲鉉 崔憲 孫吉祚 曺致煥 常務幹事河憲勳 洪基東 申海燮 金相實 李順明 朴基東 幹事金東烈 申道一 趙萬岩外二名

任實靑盟 第五回委員會

지난十八日下午九時부터本會館內에서嚴秉醇君의司會下에數條의事項을長時間討議한後左記와如히決議하엿다더라(任實)

◇決議事項
一、支盟組織促成巡廻에關한件
一、會館修理問題에關한件
一、濫用會費徵收에關한件
一、大邱私刑事件에關한件
一、醴川私刑事件에關한件
一、靑年同盟코-트에關한件

江西에서 禁酒斷煙講演

平壤禁酒斷煙同盟會에서는各地를巡廻講演하든次去十九日江西郡邑內禮拜堂內에서또한禁酒斷煙에對한講演會를開한後演士洪基璜金鳳俊兩氏의酒煙이『經濟社會를顚覆케하여生活을破滅시커니禁酒斷煙을力行하야우리의生活을向上시커二千萬同胞로共存共樂하자』는意味深長한熱辯으로數百名聽衆에게만흔覺醒을주엇다는데講演이긋난後禁酒斷煙키로同盟하고入會한者가約二十餘名에達하엿더라(江西)

攄肝披膽의 吉州靑年懇談 參加代表四十餘人

吉州靑年會에서는各村洞에흐터커잇는靑年團體가彼我間事情에疏通치못함을遺憾으로생각하야吉州靑年團體의代表를一堂에會集하고서로서로의胸襟을헤커가슴에가득한情懷를풀기로하야지난十五日吉州天道教堂內에서黃泰成氏의司會로開하고彼此의現時局에對한政策과職務協議한바그날에參加團體는그數二十에갓가워스며代表四十餘名과傍聽者合하야會場은立錐의餘地도업시滿員되가온데各代表들은自己의抱負를들어大氣焰을吐하엿더라(吉州)

江原洪川에 洪圓靑年發起 九月一日創立

江原道洪川邑有志靑年이去十七日午後八時金強完氏家에會集하야洪圓靑年會를發起하고左에事項을決議하엿더라

◇決議事項
一、創立總會는九月一日
一、綱旨體宣傳
一、會制는委員制
一、規約起草委員 高傑在 金炳然
一、第二回發起人會八月二十日
一、加入願은八月三十日內로本準備委員會에到着케할것

◇準備委員
高傑在 金益鉉 金浚完 金敎澤 金東潤 金炳然

咸北運河 計劃進就 實地測量終了

豆滿江의水를西水羅에떠러트릴運河計劃은先般來出願者神戶松尾小三郞氏와測量隊를同伴하야數日前겨우測量을終了한바不遠實施設計를하고總督府에對하야工事施行認可申請을提出하기로되엿다

論山無靑 第十回委員會 每週日曜集會

忠南論山無產靑年同盟常務執行部에서는지난十四日午後八時에同會館에委員會를召集하야委員朴弼革氏開會辭로開하고李丙斗氏의經過報告와朴狂牙氏의提議인新幹會支持에對하야長時間討議가잇섯고그다음每週日曜日을委員集合日로定하고同十一時에

南原巳梅 우리讀書創設 中等講義錄 新聞雜誌輪覽

全北南原郡巳梅面公立普通學校內에서우리讀書會의主催下에少年時論大會가開催되어一般傍聽人士에게多大한興感을주엇다는데이커그우리讀書會의內容을듯건대該地方無產靑年의艱辛히普校修業을畢한後進學의路가杜絕되어有爲人物이鄕曲에埋沒되어無爲한生活을하게되는現狀을慨歎하야去五月二十日創立한以來數月間에會員이十八人에達하며中學講義錄과其他必要한新聞雜誌等을共同購讀하야果然無產靑年讀書界에好個模範이되는바다시該會의宣傳一端을紹介하면如左

一、우리는참다운사람이되자
二、우리는앎이잇는사람이되자
三、우리는튼튼한사람이되자
四、우리는뭉치기로서同盟하자
五、우리는成功이잇기까지쉬지말자
(南原)

安岳夏令會 三日間大盛況

黃海道安岳基督靑年會主催와東亞中外朝鮮三支局後援으로第二回夏令會를當地禮拜堂에서開催한다함은旣報하엿거니와豫定대로지난十一日午後八時五十分부터本會長金善亮氏의司會로李昇薰先生의(나를알어라)는演題로長時間熱辯이有한後同十時二十分頃에無事閉會하엿다가翌日午前十一時에다시李先生의(나를알어라)는演題로一般聽衆에게無限한感想을주엇스며午後四時에는少年들의蹴球試合이잇섯고同夜九時에는本會總務車應斗氏司會下에元鍾學孃의獨唱이잇슨後다시李先生이登壇하야(成功의根本)이라는演題로다시금聽衆의拍手는場內를掀動하엿스며餘興으로劉世羅楊士淵金亨亮三君의(싸이오링)合奏가잇서一層聽衆에게興味를주고十一時頃에閉會하엿다가다시翌日인十三日은高井寺에會集하야여러가지로曲과(싸이오링)獨奏가잇스며夕陽에는一般會員과李昇薰先生의撮影이잇슨後六時頃에閉會하엿는데今番夏令會는圓滿히終了하고十五日에는有志金庸濟李始馥兩氏의發起로李昇薰先生을爲하야當地高井寺樓閣에서盛大한歡迎會가잇섯다더라(安岳)

京畿道內 國稅營業稅 徵收狀況良好

稅制整理의結果今年부터創設된國稅營業稅의徵收狀況은一般에注目되어잇는바京城仁川水原開城永登浦其他京畿道內各地의徵收狀況은자못良好로七月分의徵收豫定額二十二萬二千圓中同月末까지에二十一萬圓의徵收를보게되어從來의府稅又는面稅時代에比하야倍加의狀態이더라

玉溪面長 非行事件擴大 警察活動開始

江陵郡玉溪面長沈敎舜氏의非行事件을面民들이質問하엿다함은旣報하얏거니와날이갈스록面當局과面民間에事態는惡化되어感이尤甚함으로畢竟警察署에서도着手하게 되어지난十日에江陵警察署司法係主任朴警部가玉溪에出張하야事實을調査하고面所에서今番關係書類一切를押收하야가지고歸署하엿다는데一般은매우注目한다더라(江陵)

鐵筆團眞狀調査

玉溪面長非行事件은날이갈스록惡化됨을알아江陵警察署에서도調査에着手하얏다함은別項報道와거니와江陵鐵筆團에新聞雜誌記者로組織된江陵鐵筆團에서도一般의輿論이沸騰함을따라事實眞狀을調査發表키爲하야지난十八日午後一時半에本社江陵支局內에서緊急委員會를開하고玉溪事件의眞狀을調査키로決議한後同二時半에閉會하엿다는데派遣委員은十九日에出發하리라는데氏名은如左하다고(江陵)

◇委員氏名
在江陵 鄭殷容 李明儀 金吉仁 金

平壤에서 朝鮮人運送店發起 資金八十萬圓

一驛一店主義의運送店合同問題에對하야平壤一般의輿論은大端히沸騰된바어니와近日에至하야우리朝鮮人間의輿論은더욱激昂하게되엇는데이는一驛一店의鮮日人合同運送店이生起게되면朝鮮人運送業者는全혀그職業을見奪하는것과同樣의結果가되는外라이라하며그리하야朝鮮人運送業者들은일찍부터善後策을講究하든中近日具體的으로意見이統一된바그統一된意見은朝鮮人으로서모다合同하야一個의完全한會社를創設하자함인데去十七日午後三時平壤赤壁에서第一回發起人會를開催하고定款을作成한바資本金은八十萬圓으로하기로하얏다하며重要한發起人은曾東元 李獻純 宋仁涉氏等인데이에對하야平壤一般은非常한人氣로猛烈히贊成한다더라(平壤)

南原衡平社 緊急委員會

지난十八日夜九時에本會館內에서崔永石氏司會로緊急委員會를開催하고左와如한決議를하엿더라(南原)

◇決議事項
一、洪城、金溝、錦山、三處衝突에對하야는本部와同一한步調를取하되萬一이면決死隊를組織하야當地에派送하야決死的으로對抗하기로함

咸北朴知事 國境巡廻視察 十八日歸廳

這般新任한咸北道知事朴相駿氏는去九日羅南을發하야會寧、鍾城、穩城、慶源等國境을巡視하고十六日午後五時官民多數의出迎裡에雄基埠頭에上陸하야爲先鶴陰山上에올나雄基의地勢를一瞥하며關係當路者들에게서各方面의狀況을一一히聽取한후測候所를巡視하고그날은雄基旅館에一泊한후翌日各官公署와地方事業狀況等을細密히巡視하고十八日歸廳하엿다더라(雄基)

牧島에서 虎疫豫防注射 二十二日부터實施

近日에惡疫流行季節을當하자上海等地로부터虎列刺患者가猖獗됨을딸아朝鮮內地에도傳染을念慮하야積極的豫防策으로一般漁業者에게豫防注射를實施하는바慶南當局에서는全道內三萬餘名에게注射를行하기로豫定되엿다는데釜山牧島에서도木下警察署에서二十二日부터數千名漁業者에게一齊히虎疫豫防注射를施行하기로되어惡疫의傳染을積極的으로防止하리라더라(牧島)

共益組合理事會

醴泉共益組合의存續派臨時總會는旣報한바어니와去十八日午後二時에本組合事務所內에서新任理事會를前事務理事補審夏氏司會로開하고業務에關한規定을通過한後事務理事로는選擧에依하야朴鍾洙氏가當選되엇다고

◇新任重役辭任
別項報道한醴泉共益組合은去十日存續臨時總會에서組合長과其他役員을選擧하엿는데組合長으로當選된金周享氏는被選通知를接한卽時에書面으로써辭任願을提出하엿다하며去十八日理事會에서事務理事로當選된朴鍾洙氏도卽席에서辭任함으로不得已不遠間에臨時總會가또잇슬듯하다더라

平壤勞働紛糾雜觀(二)
本社特派員 活海生

◇
지금 京城勞働總同盟에서發布하엿다는印刷物은 元平壤勞働聯盟의主張과同一한데 새로組織된 騎路里平壤勞働聯盟을向하야 反動分子或은不正派라하고 里門里平壤勞働聯盟에對하야는 態度가正當하다하얏는데 新勞働聯盟에서는 이를反對하야 京城勞總의調査員及舊平壤勞聯의幹部를 極凶極惡의惡魔라고呼罵한後 此를擁護하는 京城勞總과舊平壤勞聯을咀呪하얏다 그大要를보면

◇
첫재平壤勞働運動紛糾의責任을지은 平壤와鐵組合『舊에屬하든』組合長千象河의組合을擁護하는反對派(新聯盟의幹部)의態度는 不正當하고 舊平壤勞聯의方針이 正當하다함에對하야 이便말을들으면此는舊平壤勞働聯盟의幹部가 平壤와鐵組合에서 不正當한일을 하다가 逐出을當한 黃某와 提携하야 가지고 勞働運動의精神과 背馳되는 勞働브로카의人物들과 聯絡하야 새로와鐵組合을創設하라하얏슴으로 이를反對하는것이 엇지하야不正當하냐?한다

◇
그다음 新聯盟側幹部들이暴力을使用하야 平壤勞聯의看板文簿等을 强奪한것은 크게잘못이다 함에對하야 新聯盟側에서는『元來平壤勞聯의幹部들은 總辭職을하얏슴으로大會召集의權限이 업슴에不拘하고 無理하게 心服들을 威脅하여召集하야노흔後 平壤勞働運動에 容納치못할不正聯發人이 平壤勞働運動界를 弄絡操縱하려한즉 이를防害하고 反對하는것은 平壤勞働運動者의 義務이다 또한 그들은 常務委員이아니엇슴으로 平壤勞働運動의眞實한文簿를 狡猾한徒輩에게 맛겨두는것은危險千萬이엇슴으로 勞働運動을爲하야不得已한擧措에서出한것이라』고高喊大號한다

◇
또한 平壤洋襪職工組合에서 某某가會計를 不正管理하얏다는事實은 어대까지든지 事實이라고하며 勞働親睦會의組織은 平壤勞働聯盟을 協助키爲하야 組織한것이라고主張한다 그다음 過般船運勞働組合이解散을當하게된것도 反動分子의暗躍의 原因이라고말함에對하야 (反動分子라함은新聯盟側의사람들을 가르치임)此에對하야 新聯盟사람들은말하되此는元平壤勞聯常務委員으로 船運勞働組合의幹部이든金某가 金四百圓을暗受한後스스로부터解體케한것이오 新聯盟幹部가 關與한事는 絕對로업다고한다

◇
第三者로서의 나는생각하되 이두便에서말하는主張이 그理由가 모다올타고한다 그러면不得要領의 말이어데잇겟느냐? 싸호하는 兩便의主張이다올흐면 紛爭이일어날餘地가업지안흐냐?하겟지마는 다올흐되紛爭은일어나니까 異常하다는것이다 말아서그냥두는것이다고하는것이다

◇
첫재平壤와鐵組合을 新聯盟側에서는 革新할必要가잇섯다고 相當한理由가잇는主張하는것도 主張이오 그다음 서反對하는主張도 事實인同時에 또한그理由가相當하다 이와가티 同一한事件에對하야 正當한主張을하되 그結果가 彼此正反對되는것은 主張하는方面이 각각다른것은 事實인데 同一한事件을 보는方面이 엇지하야그方面이다르냐 이는각각 自己中心으로自己(即自己의有形無形의利益)을爲하야 主張하는것이되는까닭이다 그리고 그理由는他人이鬱聽할만한 主張을換求하야附加하는故로 自己한것이相異하게된다 結果는 각각正反對되는現象을나타내게되는것이다 다시말하면 正當한理由에因한行動이 아니라 行動을爲하야 理由를附加한것인까닭이다 그럼으로理由는 가마귀가 옳은지 理由의如何로는 아몰것이업스며 宇宙는 四角形이오 世界는 三角이며 揭貫處는 歸婦요 차돌은豆腐라하야도 안될것은업다

甲山虛川江 工夫溺死 乘船顚覆으로

지난十五日午後六時頃에咸南甲山郡長平面龍林里虛川江에서는勞働者五名이江西로부터江東으로건너가다가乘船이顚覆되어其中一名이溺死하얏다는데지금其詳細를調査한즉그날그人夫들은同虛川江架橋工事하는데서終日토록일을하고夕刻이되어宿所인龍林里로건너오다가江한복판에들어와서乘船이顚覆되어其中四名은僥倖히水中에突出한岩石에걸리어生命을엇고一名은떠나친張水이기깨문에波濤에쓸리어서死亡한것인데아즉그死體도찻지못한바그사람은京城府太平通一丁目一〇六番地에原籍을둔張永吉(二七)이라더라(甲山)

代理總督에게 三個事項을要望 元山市民有志가

지난十七日에來元한宇垣總督代理를十八日午前七時頃에元山鮮日有志諸氏가旅館으로訪問하고元山當局의問題에對하야여러가지의懇話가잇슨後書面으로써左의三項을請願하엿다더라(元山)

一、水產學校設置要望의件
一、防波堤延長要望의件
一、平元線의元山側起工의件

羅州殺人事件 警察態度模糊로 各團體善後策講究

既報=羅州平洞殺人事件에對하여各團體에서는그處置를監視하여오든바警察의態度가매우模糊함으로羅州一般은憤慨함을마지안는다는바그仔細한內容을듯고보면加害者인佐藤이라는者를事實發生當時에는拘禁하엿다가證據가아즉不充分하다는口實로釋放하게되엇스며그에對한모든態度가模糊함으로羅州靑年會에서는憤慨함을마지아니하는同時에去十九日에緊急委員會를開催하고그에對한善後策을討究하게되엇는데爲先警察當局에加害者釋放理由를質問키爲하여質問委員으로朴準三 鄭順甚 朴泰根三氏를選定하게되엇스며來二十五日에는羅州靑年會緊急總會를開催하고그에對한善後策을積極的으로討究하리라는데事件이장차擴大될模樣이라더라(羅州)

慶北店村運送店

慶北醴泉郡店村醴泉間鐵道가來九月부터起工되게되리라함으로醴泉人士들은去十六日午後四時에市內芙蓉館에會合하야資本金拾萬圓의株式會社運送店을發起하엿다는데發起人은左와如하다고(醴泉)

◇發起人
李子軒 姜正熙 金碩熙 金周亭 朴雲洙 黃永璞 黃運海 黃碧周 崔秉柱 金洪爵 金希圭 黃仲文

盈德面行政展覽會

盈德郡에서는面行政上必要한事項을研究도하며또는參考하기爲하야展覽會를지난八、九兩日에達山面에서開하엿는바本郡守道地方課道屬朴魯根氏와各面代表及郡廳員外三十餘名의會員이出席하엿다더라(盈德)

溫山面所移轉運動

慶山郡溫山面에서는其面事務所가一隅에僻在하야一千四百餘戶의面民은莫大한不便을늣기게됨으로이커그面의交通上中央地가되고物產의集散을要하는面內에面所를移轉코저期成會를組織하고一般面民의捺印을바다當局에陳情코저交涉委員及實行委員을選擧하엿스며또한面民에게는移轉에關한負擔을식히지안키爲하야有志神野藤吉氏는敷地를寄附하고徐相煥氏는移轉費用을負擔하야四十斗落을提供하기로承諾하엿다더라(慶山)

東明農藝成績表彰

永興郡德興面에잇는東明學院에서는지난五日農藝實習成績表彰式을盛大히擧行하엿다는데同學院의生徒들은今春以來로全般的으로農業實習을施行케한바特히馬鈴薯摘花와麥黑穗拔取에左記와如한數字的計算에依하여特別表彰式이有하엿스며同學院當務者는아프로더욱稗拔取에極力獎勵하리라는데遠近의村落에서는同學院의實習은農家에貢獻이잇서가장適應한實習이요農村의모범이만타하야稗類拔取를行할時에同學院學童들은一般村民에게만흔稱譽를밧는다더라(永興)

一、麥黑穗拔取成績(十日間) 總本數 一、五九三、四九〇本 人員 三五人
一、馬鈴薯摘花成績(四日間) 總本數 七二、一三〇顆 人員 二九人

釜山牧島戶口調査

釜山府牧島는今般府內의町洞名改廢案이來九月一日부터實施됨을딸아府當局으로부터町洞總代會를開催한後府行政上各町洞의戶口를調査整理케되엿슴을딸아牧島一帶를三區로分劃하야戶口를調査하리라는바不遠間에調査에着手하리라고(牧島)

樂山水組起工式

咸北豆滿江流域의樂山水利組合(一千七十町步)에서는二十日起工式을擧行한다는바同組合의完成으로同流域에는穩城水利組合(七百町步)과二組合이成立되면目下計劃中에잇는穩城慶源兩郡에亘한穩慶水利組合(約三千町步)도잇서穩慶은最視한히有望하다더라

橋梁費는 面長이橫領코 架設은人民이負擔

全南順天郡松光面長李潤祚氏는就任後十有餘年間에不正한非行事件이만흔中近日에橋梁費一百九十五圓橫領事件이發露되어順天警察當局에서伊藤警部外巡查幾人이出張하야調査中이라는데事件內容을들은즉同面洛水里人民이橋梁架設에對하야面長은洛水里橋梁架設豫算中에橋梁費를每年計上하고洛水里人民을欺瞞하얏다는데同里前江橋梁架設材木을自當하야三年間一間架設하야오든바李面長은大正十一年度부터同十四年度까지豫算한橋梁費一百九十五圓을洛水里區長과同里朴炳順에게支出한後帳簿에整理하고右面長은橋梁木을松廣寺에서買入하고橫領金은洛水里洞民에게支出한樣으로洛水里區長과同里朴炳順과共謀하고領收證을警官에게提示하야無事하도록하엿스나松光面民은如此히不徹底한調査에事實을事實대로하지아니하면面民은積極的行動으로面長을不信任하겟다고輿論이沸騰함으로松光警察官駐在所에서는다시調査를細密히進行한바松光寺住持其他證人은橋梁木을讓渡한事가無하다고自白하고朴炳順도金錢領收만揭出한事를自白하는同時에洛水里區長李順佑도朴炳順과가티自己心腹者徐益泳孫良浩等을시켜黑夜三更에曖昧한洞民을달래어橋梁費領收하야利用하얏다는虛誕한陳情書를作成하여辯明할가하나成立되지아니하엿는데그에對한面書記吳然浩는面長李潤祚의指揮에가서大大的으로活動하는中前會計員朴泰圭現會計員崔煥學은秘密히郡으로請하는中途에松光警察官駐在所巡查가미리新舊會計員二名을取調한즉두사람의會計도橋梁木購入한事는全無하고年末豫算額을面長要求에依하야支出하엿다고確實히自白하엿는바本警察當局에서는其後何等의處斷이업슴으로一般面民은憤慨하야지난廿日에面民大會까지開催하엿더라(順天)

大同平川에 無產兒童夜學 七十兒童受業

大同郡古平面平川里에는有志一同이無智에우는農村兒童을教導하기爲하여寄附金을모아가지고平川夜學會를設立한後지난十五日부터開講하엿는바教師는金熙燮氏外三人인데매우盛況을일위開學한지數日에七十餘名의兒童이모혀熱心으로배운다더라

趙德成女史美行

平北龍川郡北中面東陽洞에居住하는張栗周氏夫人趙德成女史는本來부터洞里에서만흔稱頌을바더오든바지난十六日에는自巳洞里에道路와橋梁이崩壞됨을보고卽時數百圓의金錢을들려改築하고다시多大한金錢을洞里에寄附하여以後부터는其利子로써一般道路를修繕하기로하엿슴으로一般은그의篤志에對하야稱頌함을말지안는다더라(龍岩浦)

夏期兒童聖經校 展覽會도開催

江原道原州郡에서는夏期休暇를利用하야去一日부터同二十日까지兒童聖經學校를校長安思永氏外有志十餘人의周旋으로耶蘇教會禮拜堂內에設立하고每日午前八時로부터同十一時五十分까지科目은聖經、國語、算術、手工、唱歌、童話、遊戲等으로教師二十人이學生二百十六人을熱心教授한바去十八日부터二十日까지三日間을修業하고紀念으로展覽會及講演會를開催하엿는데展覽點數가五百餘點에達하야大盛況으로午後一時부터同四時까지公開하엿는데觀覽者가遝至하엿스며十八日午後八時부터는다시講演會가開催되어中學生의唱歌及遊戲가잇섯고演士張龍河氏는(現社會와宗教에接近할點이무엇신가)라는演題로具聖書氏는(宗教教育에必要)라는演題로各各雄辯을吐하야더욱會衆에게興味를주어大盛況裡에同十二時頃에無事閉會하고翌日(九日)에는學生全體가野遊會를開催하얏다더라(原州)

地方運動

◇北鮮個人庭球=城津基督靑年會主催第一回北鮮個人庭球大會는豫定과가티去十九日下午二時부터城津普信男學校코-트에서開催되어會長徐有珍氏의簡明한開會辭와朴在麗氏의審判規定에對한說明이잇슨後朴在麗 蕭重蘅三氏審判下에競技가始作되어엇잣지盛況으로終了하고會長으로부터賞品授與式이잇섯는데最後優勝의月桂冠은金致雨張元泰組에돌아가고二等은金東烈金靑松組이라고(城津)

◇南鮮蹴球大會=裡里七月會主催의第三回南朝鮮蹴球大會를裡里鐵道運動場에서擧行한다함은旣報한바어니와豫定日인去十八日에는멀리忠南公州를비롯하야各地에서參加한各團은同日午前十一時에李鐘圭氏의司會로莊嚴한入場式을擧行한後各軍의熱烈한妙技는滿場觀衆의喝采로豫選을마치고翌十九日에는參禮對公州軍의最後決勝이午前十時에開幕되자孤軍弱卒인遠征隊公州軍은惡戰苦鬪하엿스나最後勝利는마츰내參禮軍에게로돌아갓스며同午後三時頃에優勝旗授與式을擧行한後無事閉會하엿는데賞品은參禮軍에메달十二個公州軍에蹴球一個라더라(裡里)

◇討議事項
가、少年運動의根本精神에關한件
나、少年團體組織에關한件
다、少年少女教養에關한件
라、野營에關한件
其他

地方集會

●新泰仁少年音樂會=去十八日에新泰仁에서는去年에少年으로組織된新泰仁少年修養會에서夏期休暇를利用하야同日午後九時부터新泰仁公立普通學校內에서音樂會를開催하엿는데學父兄과傍聽者及少年幼年을合하야六百餘名이會合한가운데서天眞爛漫한어린美態와幼年들의날뛰는놀나운氣象으로서昇敵하게登壇하야理想의讚美를그리울뿐에一般觀客은興味에陶醉하여서困하고더운것도모르고圓滿히終幕되엇다하며繼續하야少年會에서는二十四日부터木浦에열릴湖南少年男女雄辯大會에代表로派送될金鍾鉉君이『少年의使命』이라는問題를가지고豫習으로雄辯을吐하고同夜十二時半에散會하엿다는데地方의人士들은無限한稱讚을한다하며同音樂會는地方初有의大盛況을일우엇다고(新泰仁)

●元山第二普同窓會=元山第二普通學校卒業生同窓會에서는第四回定期總會를去二十日午後一時부터同校內에開하엿는데卒業生은多數出席하야盛況裡에閉會하얏다고(元山)

●雲峰學友會定總=全北雲峰在外學友會에서는지난十七日午前十時當地學校內에서朴宗勝氏司會下에開會하엿는데決議事項은規約改訂과從來의會長制를委員制로變更하고其他事項을討議한後十二時에閉會하엿다고(南原)

●金泉少年六回定總=金泉少年會에서는지난十七日午後八時金泉靑年會館에서李順必君司會下에第六回定期總會를開하고點名이끗난後經過報告와臨時執行部任員選擧를거듭하야長時間討議事項을順調로決議하고執行委員을改選한後閉會하얏다는데決議事項과任員은左와如하다고(金泉)

◇改選任員
庶務部 金衡基 安鵬錫
調査部 金時東 李庸必
運動部 金日洙 車裕麟
社會部 金敏淵 柳元馨
教養部 文鵬男 申琮根
常務 安鵬錫 金鍾燮

●宣川留學生會發起=平北宣川에本籍을두고他郡及外國에留學하는學生이數百名에達하나지금까지一席에會合하야意思를交換하거나親睦을圖해본일이업섯든바이를遺憾으로생각한金致恒、吳鼓琰、外十四人의發起와東亞、中外、本報宣川三支局의後援으로二十日下午一時에當地公立普通學校大講堂에서留學生大會를開하엿는바宣川留學生一同은遺憾업시全部參席하야大盛況을일우엇다고(宣川)

●新興靑年講話會=開城新興里에잇는新興靑年會에서는該會庶務部長成鍾鎬氏가朴淵瀑布에開催되엇든地方改良文化講習會에가서五日間講習하고돌아온것을報告키爲하야去十六日該會館內에서講話會를開催하얏다는데近村靑年多數參席의盛況으로農村文化啓發에必要한여러가지事項이며發展上엇더한方針을세워야겟다는有利한講話가잇섯스며會衆은多大한感興을밧고閉會하엿다고(開城)

●會寧學生親睦演藝會=咸北會寧學生親睦演藝會는지난十五日午後八時半에當地劇場에서演藝大會를開催하엿는데定刻前부터밀려드는觀衆은無慮千餘名을算하엿스며定刻에金容國氏의開會辭로順序대로進行하엿다는데其中『데아보로』劇은만흔歡迎을밧고同十二時에閉會하엿는데寄附金도多數히들어왓다고(會寧)

●大田學生親睦會=大田에잇는外方留學生으로組織된大田學生親睦會는創立된지가三週年이나되도록명우나洗濯狀態에써쳣슴을遺憾으로생각한會員들의熱誠으로去十五日午後一時부터大田木町基督教會館內에서第三回革新總會를吳東楨君의司會로開한바前綱領及規約改正과會員諸君의熱誠한討議가잇슨後午後六時頃에閉會하엿는바新任委員氏名은左와如하다고(大田)

◇任員
執行委員長申哲 執行委員李要恒 金衡凞 崔東燮 吳永鎬 (大田)

●白川公普同窓會=黃海道白川公立普通學校同窓會에서는第十三回定期總會를去十三日午前十一時母校講堂에서開하고任期滿了로左記와如히役員을改選하고其他事項을進行後午後運動競技試合等으로興味津津裡에閉會되엇다고(白川)

◇新任役員
會長劉在晃 副會長金晟鎬 幹事李應順 李琓求

●北靑公普同窓會=北靑郡新浦公立普通學校同窓會에서는去十五日에母校內에서第四回定期總會를李根鎬君司會로開하고左의事項과任員을選擧하고午後六時에閉會하엿다고(三陟)

◇決事
一、經過報告
一、教育事業으로서同窓生中에서京城崇學堂에通學하는李南夏君에게金五圓을補助하기로함
一、果樹園을造成하기로함

◇任員
會長金日澔 副會長李桂龍 會計崔秉燦 書記崔秉煥 許準 評議員外諸氏

●鐵山留學生睦懇會=鐵山留學生親睦會에서는臨時總會를召集하고(一)支局及鄭潤玉氏에게陳告文을發送키로可決하엿다함은旣報와갓거니와이제執行委員會에서發送한陳告文은如左하다고(鐵山)

◇陳告文
貴下는本會의顧問으로서一般의愛護를하나마등이어言論界의重職임을藉하야本會에對하야無責任한記事를揭載하니非行으로認하고貴下의反省을促하는同時에貴下의將來를爲하야陳告함

◇陳告文
昭和二年八月十九日發行貴報紙外地方時論欄에鐵山一記者란名義로『鐵山留學生會諸君의게』라는題下의揭載文은本會를侮辱하며中傷的惡評文으로認하고當局의反省을促하는同時에後日을爲하야陳告함

●洪君의送別宴=本報熙川支局記者洪成河君이留學次로今般熙川을떠나게되매當地人士諸氏가共樂館에서送別宴을開催하엿다고(熙川)

第一回南朝鮮庭球大會

時日 八月二十八日(日曜)
場所 倭館靑年會코-트
參加期日 八月二十五日까지
參加場所 朝鮮日報社倭館支局
參加金 一組一圓(申請當時添付)
使用球 赤 M
賞品 優勝旗其他
主催 朝鮮日報倭館支局

西朝鮮個人庭球大會

時日 八月二十八日
場所 長淵靑年會코-트
申請期日 八月二十七日
申請場所 長淵齒科病院
參加金 一組一圓
賞品 優勝旗及메달
選手資格 西鮮在籍者에限함
主催 長淵齒科醫院 長淵靑年會
後援 朝鮮日報長淵支局

第一回南鮮少年蹴球大會

時日 八月二十七、八兩日開
申請期日 八月二十六日까지
場所 光州公立普通學校運動場
參加資格 身長五尺二寸朝鮮少年
參加金 一團二圓
施行式 現行(蹴式)
用球 正式(五號)
抽籤日 八月二十六日午後八時半
抽籤場所 光州興學館
申請場所 光州瑞南里文洪範方
賞品 優勝旗其他
主催 光州甲子團、光州武勇團
後援 中外、東亞、朝鮮三支局

百草溝朝鮮人에 中巡警行悖
리유업시주민을란타
齋藤巡查에拳銃發射

지난십팔일 오후일곱시 쯤되어 중국간도 왕청현 백초구(汪淸縣百草溝)에서음식뎜(飮食店)을영업하는 김승렬(金承烈)과 어면정씨와 영업상의 관계로 말썽이생기어 사소한언쟁이 잇섯는데 그째쳐명의 중국관리가와서『싸호는자들은뭇드러간다』하고 상부국경찰서(商埠局警察署)로가자함으로『그리크지안흔일인데경찰서까지갈필요가업지안흐냐』하고가지안엇더니 귀어코 김승렬을데리고 가다가 잔혹하게도 곤봉을들어김승렬을 란타함으로 이것을본당디조선인민회주사(朝鮮人民會主事) 김병권(金炳權)씨가념우도가혹함에 못견듸어그러케구타하야사람을죽이도록까지말고도 뇽히 다리고갈수가 잇지안흐냐』하고말리엇더니 그들은다시 김씨에게로 곤봉을휘두러 란타하야 그자리에 써구러트려중상을시켜버리엇슴으로 이것을목도한 시민몃몃사람이 켜재를 시키고자하엿더니 그들은『이조선놈의종자는 모조리째려죽여야한다』하고호각을불어 이십여명을 긴급소집하야 가지고 조선사람이라고는 맛나는대로 곤봉으로란타하야 필경은 이주일의 상처를 바들중상자 네사람이나내고 또한경상자 이십여명을내엇다 그리고 그 당시에 일본순사재등(齋藤)은 권총으로 쏘아이주일 치료를바들중상을내엇스며 그들은다시사오인식떼를 지어시가디를 휘행하며 맛나는대로 폭행을가하고 심지어 음품과 귀구까지 파괴하여 시가는 전시상태갓고 시민은 문을구지닷고출입을못하엿섯다

棍棒毆打昏絕後
가진가방을뒤지어서
二百五十圓奪取

벌보와가려!!시가디를바람결가티 몰아다니면서 가진폭행을하든순경이십여명은전긔김병권씨를 버려둡혀놋고 몸에서가방을쓰내어돈이백오십원(二百五十圓)을강탈하엿고또고병용(高炳瑢)이라는유지의안경(眼鏡)을쌔아서가고 기타 조선인의가택을 응습하야 가구를파손한것도 만타는바 이것을보아서 그들이 얼마나 참폭무리한행동을감행하얏는가를능히알것이다(간도)

居界民奮起로 市民大會開催
령사관에서엄중히항의
문데는면케될것갓다고

이에국도로 분개한 거류민일동은 익일아츰에 시민대회를긴급 소집하고 중국당국의 태도여하에딸아 적극뎍으로 대항하자는 결의가잇섯는데당디일본령사분관(領事分館)주임패천(牌川)씨는 중국당국에 엄중항의를제출하얏는바 사건은 장차중대화하리라고일반은추측한다 더라(간도특신)

醫生又毆打
피해자고소준비

간도백초구 중국관헌의 폭행이 일어나든가튼날이십일일에간도동불사(銅弗寺)디방경찰데이분소순관리뎡장(李庭章)은현립뎨회교학생모집을 한다하며 유수촌(榴樹村)룡천동(龍川洞)에출장하야 약종상하는티문현(文錫鉉) 이란사람의집에 들어가서 영업집조(營業執照)가잇느냐의생허가가잇느냐는 등의 힐난을하다가 부하를시켜 영업집조와문부를 압수케하고 아모리유업시란타함으로 그것을본 리웃사람들이모혀갓더니 이순관은 부하를 시켜 모조리 결박하고란타하다가 순경국까지 쏘아죽고갓든바 보위단장의 주선으로 즉시석방하얏다하며 전긔 구타를당한문호현은 그부친상중에잇는것인데 초상상제로 구타까지당하고 또한 죄업는동리 사람들을 구타한데대하야 문호현은 십삼일동부자 경찰에고소를 데긔하고 또한국자가경찰청에도 고소를하라고준비중이라더라(간도)

權活少年創立

지난이십일일오후여덟시에시내 가회동일번디(市內嘉會洞)에서 근활소년회창립총회를개최하고 알에와가티위원선거(委員選擧)와 갓치결의하엿다더라

◇綱領

一、우리는어린이의正義의精神을涵養하기를期함

一、우리는어린이의團體的訓練을期함

◇決議事項

一、臨時事務所는市內寬洞八七番地

一、開會式은陰八月秋夕

◇執行委員

委員長孫敬得 庶務部崔永淳 辛璟植 教養部金一歡趙戊景 宣傳部金貴成辛琮植 運動部表相烈元基常 音樂部金顯鉉 徐致千

新興署巡查中心 疑問의強姦事件
강간당햇다고당자가증서
싸지쓴후서에가서딴진술
郡民은大會까지열어

신흥군원평시(新興郡元平市)에잇는 경찰주재소순사최배림(警察駐在所巡查崔培林)이가 정보를엇는재 동면풍서리오승택(同面豊西里吳承澤)의처김주복(金珠福)(二一)을 여러가지로꾀어자긔집뒷방에 쓸고가서 금수의행동을하다가 그동리구장 박병락(區長朴炳洛)씨에게 발각되어 매도맛고 모자까지 빼앗겻다함은 본보에이미 보도하엿거니와 신흥군경찰서(新興郡警察署)에서는 지난칠일에 전긔박구장과 김주복을 호출하야 사오일을두고심문한결과 무슨심문이 잇섯든지? 두사람은모다 사실을부인하야 마츰내박구장은 원건서류와함께 지난십오일에 함흥디방법원 검사국(咸興地方法院檢事局)에압송되엇다는데 자세한사실을듯건대 박구장과 김주복은 신흥군경찰서의 호출을당하고 경찰서로가는길에 신흥동아지국(新興東亞支局)에들러국장채규면(局長蔡圭沔)씨를 방문하고『우리는이러한 억울한사건으로 지금경찰서호출을 당하여 가노라』하고다시『확실히최순사가나를강간하엿소』『확실히 내가 최순사에게 강간당하는것을보앗소』하는 증서(證書)까지쓰고 경찰서에 들어가서 심문을당한지 이틀만에 경찰서장은 동아일보지국장 채규면씨를불러『노코 이사실에대한 증인으로 못노라하며 박구장과김주복은 최순사를모함하야 거짓말을하엿다는 자백을 하엿다함으로 채국장(蔡記者)는『나는확실히무근이아니라고 인증하노란』한국서장득본인이 자백하지아니하는가하며 대산경부(大山警部)가이사건을 취급한국그리로가라함으로 다시 대산경부를 대하야 은근한방에가서 이사건에 대하야 들은바를 말하라함으로 여러가지 진상을말하다가 결국 사실이 확실하다는 증서까지보이며 검사국에보내는 조서에다 첨부하여 보내어달라는 부탁까지하며 다시자백의리유와 심문의방식을 대산경부에게 들려달라한즉 그제야대산경부는『나도 처음에는 사실에갓가운 양으로 생각하엿소 최순사를 심문한즉 사실이업소하며 김주복은 사실이 확실히잇다함으로 다시 이두사람을 서로상대를 시킨즉 김주복은 긔를내여 최순사의얼골에다가침을두세번배트며『그려지안코 엇지하엿는가』하는것을보고나도사실이라고인증하엿스나 좀더증거를 얻기위하야 박재성(朴在成)이라는사람을증인으로 불러물은즉최순사는그런일이업고 시간조차 업섯다는 진술을 듯고 다시 박구장과 김주복을 평하여 노코심문한사실을 밀독하야 결국그와가티무죄한박구장이구인까지당하엿다는데 만일사실대로 판명되지안코무죄한박구장이 죄를 입게되는때에는일반사회단데는물론이요 신흥군민대회를 개최하야 여론을일으킬터이라더라(함흥)

晉州에잇는 道立師範移轉說
부산으로옴긴다말로불안
市民은積極反抗講究

진주에잇는경남도립사범학교(慶南道立師範學校)는 래년도부터 부산에 이전코저일찍경남도령에서는 래년도도디방비(道地方費)예산을 계상(計上)하는 석상에서 도립사범학교 이전에관한 예산까지 결뎡이되엇다는데이학교는지금으로부터 오년전 즉대정십이년사월부터개교하여 그해경남도립디방비예산중사만사천여원의 학교건축비까지 계상하야그해도평의회(道評議會)에까지 결재를바덧슴에도 불고하고건축은 결국실현치안코 잇섯슴으로 당시진주시민대표측에서는 도당국과 또는총독부당국에까지진정을하엿섯스나마츰내 그이듬해인대정십삼년 경남도령이진주에서부산으로 이전됨을발표하매 급진 소식을들은 진주시민은 천신만고를다하야 이전방지를 힘썻스나마츰내엇지하는 도리가 업는동시에 도령과떠나지못할 인연을가지고 잇는이사범학교도 의레히부산으로이전할것을념려하엿든바당국에서는 이사범학교는도령이전대상조건으로영구히 진주에둘터이니 별렴려말라고하엿섯든터인데 그후에도 간혹 이사범학교의이전설이들리어 진주번영회간부측에서는 종종 당국에진정까지하고또과반진주남강치수문데(晉州南江治水問題)등 여러가지로 총독부당국에 진정차로상경하는중도에본도도령산하(山下)학무과장을 방문한진주면장(晉州面長)계등리장(桂藤里藏)씨는 다음과 가티 말하엿더라『금번 진주의사범 학교는 진주에서 떠나지안흘것 이외다 교사를속히 건축하야 이전치안토록영영을하고 일반인민에게 안심토록하려하나 현재 교사인 진주의도립사만 으로도 충분한터이며 또 디방비로서 도사범학교건축할여유까지는 업습니다 그러나 결코이전은 안을것이요』하나만일 이전이 사실이면진주시민은더국덕대항을하리라더라

貨車四十五輛을 民間에서製作
조선에서첫시험

텰도국(鐵道局)에서는십이개년텰도건설계획(十二個年鐵道建設計劃) 중으로 하차(貨車)사십오륜을 제작 하기로 하얏는데 금번은 특히 민간경쟁 사정을참작하야 될수잇는대로는 제작을민간에 의뢰하기로 하얏다는바 이것으로말하면실로조선에서는 처음이라더라

間島教育者大會
민중의단합으로교육유지

간도로두구(老頭溝)에서는지난 열일헷날 시내 갑장소(甲長所)에서 교육자대회를 개최하고각 방면에잇는 각사립학교는 현상유지에도 큰곤난이니 될수잇는대로 민중이단합하야 교육비를지불하야유지케하자는등 교육안건을근본뎍으로의론하고 건의한것이잇섯다는데 디방에서는 일팡덕으로후원한다하며 만흔리머를가지고잇다더라(간도)

固城에 連日窃盜
일반인심이 매우불안해

경남고성읍(慶南固城邑)에서는 근일련하여사방에서 도적을맛나고 근삼사일간에는 더욱심하야 오뎌니최 일반은크게우려중에잇서밤에는잠을일우지못하고 집집마다 번가라자면서 도적을지킨다 하며경찰서에서는 형사대(刑事隊)를 풀어 경계하는동시에 혐의자를 검속취됴중이라더라(고성)

慶北線에서 萬五千圓紛失
관계자취됴

지난 십구일오후네시오분 김천(金泉)발귀촌(店村)행렬차에서 대구곡물주식회사(大邱穀物株式會社)로부터 함창(咸昌)모처에가는 현금일만오천원을 분실하얏다는데 차장저야귀부(猪野貴夫)의부주의한탓이라하며 방금각관계자를 엄중히취됴중이더라(김천)

煙草專賣違犯 罰金만四十萬圓
일만이천오백여명범죄자
不問에부친六萬人

연초전매축례(煙草專賣取締)의 상황을 들으면 최근일개년간의 범측(犯則)한자를발견한수효는 칠만팔천백이십삼인이라는 만흔수에 달하엿는바 이러한인수에 작년중에 처분하지못하고 금년으로넘기인 인수를 더하면그중에죄가 지극히경미하야 불문에부친자가륙만이천칠십사인이고 통고(通告)한대로리행한자가일만이천오백사십오인이며벌과금(罰科金)의총액은삼십구만사천칠백사십삼원이며 몰수품(沒收品)의총가액은일만이천백이원이라는바 전매당국에서는 각관공서와 련락하야 금후에는일층이에대한취례를엄중히한다더라

斷指도形形色色

百年佳約 盟誓로斷指
기생과정인사이에

울진군평해면후리포(平海面厚里浦) 매내옥(梅乃屋)에현주를두고 본적은 전남순텬(全南順天) 인허월향(許月香)이란당년 이십삼세된 기생(妓生)은 동리마루하어장 발동선 선부리모(李某)(二三)와 지난칠월 이십륙일밤에 두사람의무명지 손가락을묵침구에다가노코끈엇다는바 그이튼날아츰에 두사람은 잠시간몸을옴기고 방안에붉은피(鮮血)가 림리 하엿슴으로 정부와정사(情死)한줄알고 일시는 대소동을하다가 무명지손가락 두개를발견하고 안심하엿다 는바 이케원인을듯건대 전긔두사람이 매여룰속에든새를면할수업고또리모도무산자라 기생의빗을 갑고빼낼수도업게됨을 두사람은 한탄하든바어케라도 빗만갑흐면 뻬년을가티살자는 뜻을굿게맷고 단지동맹을한것이라더라(평해)

◇後悔의斷指 전북남원군운봉면북천리(全北南原郡雲峰面北川里) 박희승(朴熙承)씨의장남박제수(朴齊洙)는부모압해서결심의단지를하엿다는데 만히하다가권일회후회하고부모압헤서결심의단지를한것이라고(남원)

演藝와映畫

白羊、綜藝 兩會合同
各立에서統一로 一回公演準備中

신극운동(新劇運動)단데로서각각분립하야 오든 백양회(白羊會)와종합예술협회(綜合藝術協會)는 그본래의사명(使命)에잇서서 각각분립하야 잇는것보다도 한데통일되어 동일한방향으로진로(進路)를향하야 각자의 운동에잇서서 무엇보다도 필요한일이라하야 전긔두단데의 책임자들은 그동안 여러가지로협의를거듭하야 오든바이십이일오후에 이르러 완전히두단데가한데합동할것을 결정케 되엇다는데 전긔두단데의합동성명서(合同聲明書)는 다음과가트며두단데가 합동된새로운 종합예술협회에서는목하데일회공연준비에 분망중이라한다

◇合同聲明書

白羊會와綜合藝術協會와는그社會的任務에잇서서各立할者아님을서로認識함으로써이에두團體가合同하야우리社會에聲明한다

綜合藝術協會發起宣言에잇서서나白羊會創立當時全般同人의意思에잇서서나各自의全標的이社會敎化의重任에잇슴을自覺하고그前路를向하야步武를進出함에 우리의運動核心을두엇섯다

그럼으로우리는(우리와한가지同一한方向으로進出하는敎化機關을支持하자)(綜合藝術協會宣言中一節)라는絶叫에邂逅치아니치못하게되엇다딸아서合同이果然眞正한眞理인줄밋는다 眞理—곳에人生의究竟目的이잇슴을確認하고그眞理를實踐하는信한다

各立으로부터合同—合同은다시구든團結을胚胎할것이다우리의任務를明確히認識하고團結의鐵城을박패하야適進하는힘은곳고를것이어니와그힘이곳고크니만콤또한使命이더욱커감을엣닷는다 두개가한개된—새綜合藝術協會는우리의所任을가장忠實하게實踐할것을合同聲明과함께約束한다

一九二七年八月卄三日

白羊會

綜合藝術協會

케냑스마—크 再次上演
朝鮮劇場에서 俠勇『롬손』도

일즉이시내에서 상영되어 만흔갈채를밧든『케냑스마—크』라는불란서(佛蘭西)영화와최근서부활극배우(西部活劇俳優)로서 미국영화계의명성이놉흔『푸려스트롬손』씨의 주연작품으로미국FBO회사의특작 영화인『俠勇롬손』이라는 영화는 이십이일밤부터 시내조선 극장(朝鮮劇場)에서상영케 되엇다

劇友會 公演準備
불원간시내극장에서 데이회공연을한다고

작년가을에 시내에서 데일회공연을마치고 디방으로 순회(巡廻)를하든연극단데극우회(劇友會)에서는 현금시내 예부동(禮府洞)구십번디동회사무소에서데이회공연을 준비중이라는데상연할 각본은『칼멘』『춘향전』등으로 감독은역시천한수(千漢洙)씨라더라 그외에도불란서파데회사의텬연색(天然色)실사(實寫)X(一卷)도상영케되엇다더라

새로創立된 曙光키네마
▲목하데일회작품준비중

배병진(裴炳鎭)어재한(魚在漢) 윤성련(尹成蓮)씨의 수씨의 발긔로서광(曙光)키네마라는영화제작단데를 조직하고 목하데일회작품준비에 분망중이라는데 그사무소는시내관렬동(貫鐵洞)

(사진은목하시내조선극장에 상영중인『俠勇롬손』의한장면)

五日間에 死者十餘名
고성에서

경남고성읍(慶南固城邑)은장마의뒤끗이어 염병이 류행하며사망자를 만히내어오더니 근일에이르러는더욱류행되어오일동안에 사망자 십여명을내엇다는데 당디경찰서(警察署)에서 전염병방어(防禦)에 대활동중이며 일반은 우려중이더라(고성)

電車發火 一名慘死
뛰어나리다가

지난십칠일 오후여섯시반경 봉텬시내(奉天市內)에잇는십호뎐차(十號電車)가봉텬역(奉天驛)으로부터 궁도뎡(宮島町)을 통과할때에 돌연히뎐차에서 불이일어나 데소동이되엇는데 승객들은 대경실색하야 엇지할줄을모르고 황망하게 날뛰든중조선사람한명이 뎐차가 정거하기도전에 뛰어나리다가 잘바처마 흔명에 두부(頭部)를 몹시부되처 인사불성이되어 즉시부근에잇는 회생병원(回生病院)에 수용하고 주사(注射)등 여러가지로 응급치료를하엿스나 아무효력을엇지못하고약삼십분후에드되어사망하엿는데 그는함경남도북청(咸南北靑)에사는 김교영(金敎榮)(二五)이란사람으로약일주일전에 구경차로 봉텬에와서일길뎡(日吉町)에잇는경성려관(京城旅館)에서류숙하고잇던중 그날저녁밥을먹고시내구경을나갓다가 그와가티 참혹히죽은것이라하며 목하시데는 뎐차영업소(電車營業所)에보관하야두고 마츰 동행하야 왓던 친구가 잇서 시데를감시하며 죽은사람의 본집에 뎐보로통지를하고 그자질들이돌어오기를기다리는중이라더라(봉텬)

◇墮胎告訴取下 긔보‖임실군삼계면후천리(任實郡三溪面後川里)리긔실(李起實)을 상대로 동리 조성오(趙成五)가 타태죄(墮胎罪)로고소하얏다는 말은 긔보한바어니와 이케리긔실이가 돈오십삼원을 몰어주고 취하하얏다고

◇樂山水利와不平 경흥군로서면(慶興郡蘆西面)에잇는 구산농장(鳩山農場)을중심으로 하야 그부근디주(地主)들의 강경한 반대속에서 작년에간신히 창립된 락산수리조합(樂山水利組合)은 금년에소위케일긔공사를마치고 개답(開畓)하엿다는데 이때문에 금년그부근농가에는 피해가막대하야 일반의불평이자못놉다는바 그권례들을들면 (百二十餘日耕)의밧테(田)는물을너허준다준다 하며종내너허주지안어서춘경(春耕)도하지못하고 기다리든 그디주들은개답할희망이 보이지안코 또한조(粟)도심을시기는 노치어바렷슴으로 부득이 팟(小豆)모밀(蕎麥)무(蕪)등속을심어버렷다는데이 손해도 막심하려니와 또한겨우개답하엿다는 이백이십칠일경의토디중에 디세(地勢)가 나즈며 습긔가만흔 약칠십여일경만은초곡(草穀)이좀낫게되엇스나 그남아지일백오십여일경은아조보잘것이업는데그큰원인은물을잘보내어 주지안는관계라하며 대개그들이 물보내는시간은 아츰여섯시부터 저녁다섯시까지라고규뎡은하여노코실제로는대개아츰여덜시가넘어물을보내기시작하면 저녁네시쯤은 끈어바리는일이만흔데 하여간 금년에는 례년에비하야 비가만히왓것마는 이러케 수량(水量)이부족하야논의피해당한곳이다만이에도적지안흔모양이라그부근다른농민들의수리조합에대한일반의불평은점점놉하가는중이라고(웅긔)

僧房悲曲 [92]
洪鳳作 夕影畫

고요한폭풍(三)

영일이가 은숙에게 설교를하든 운외사뒷솔밧 바위우에서…… 떠나려하여도 떠날수업고미워하려하여도 미워할수업는사이를 멀리하기위하야 죽엄보다도 어려운 설교의말을 내리든그곳에서 그들은 사랑을속살거리기위하야 나란히 안젓다

맛나야할 두사람은 맛나고야말엇다

영일은 은숙을맛날때에 엇더케자긔의태도를 설명할것을은 이미생각한바 이엇것마는 막맛나고보니무엇부터 엇더케말해야 조흘는지 알수가업섯다

마음으로는 한엇초조한 영일의표정은 어색하게도 침착하엿다 그는이어색한 긔분에서 버서나려는드시 무거운입을 열엇다

『은숙씨 나의편지를 보고우스셧지요?』

『아니요 저는데일먼저 의심하엿지요 과연영일씨가 쓴것일가?하고 그러나 필적으로보아 의심할여디가 업서짐에 저는 신(神)을 대하는듯 엄숙히대하엿지요』

은숙은 그야말로 신앙에승사람처럼 침착하고 엄숙히대답하엿다

『은숙씨 나는나의일생을 당신에게 의론하기위하야 당신을맛나고저 하엿습니다 나는나의 모—든과거를 헐어버리고 오늘부터의 미래(未來)를 다시싸키위하야 지나간모든날을 불살라버리고 새날을 마지하기위하야 당신을맛나고저 하엿습니다……』

당신으로 더불어 괴롭든 과거를 함께울기위하야

당신을 맛나려고 하엿습니다 그리함에는 먼저은숙씨에게 분명한대답을 청합니다 은숙씨당신은 나를위하여사는 은숙씨가되어주시렵니까 말하자면 나의은숙씨가 되어주시렵니까? 붉은 나는 당신을위하여사는 내가되렵니다 은숙씨의 영일이가되렵니다 간단히말하면 쓸쓸한나의일생을 가려걸어가 주시렵니까 기—ㄹ이 나를사랑해 주시렵니까?……』

영일은 설교인듯 하소연인듯한말을끈코 고개를돌리어 은숙을바라보앗다

『……………』

은숙의얼골은 곱게당운채로 얼리지안코 머리저데가 좌우로흔들리엇다 세번네번 거듭흔들리엇다

가냘바잇는것이 섬섬하여요……』

은숙은 또한번머리를 가로흔들엇다

오—『예—스』(네사랑합니다)를일만번 거듭한것보다 도분명한수긍(首肯)의신호(信號)여!

『은숙씨 나는 우리두사람의사랑길을 방해하는 모든것을깨부서 버렷습니다 부더쌔트리고 벌당을째트리고 나의젊음을무시하는 나의머리속에서 울틀거리는 석가의혼을 내모라버리엇습니다 그리고 맨끗으로나의몰아간 시념의부탁을 영원히저바림으로 나는나의 새로운삶을창조하렵니다 나는이것을 당신에게 의론하여 찬성을어드려고 당신을 불럿습니다』

영일은 흥분에떨리는 말을거두고 은숙을 바라보앗다 그는자긔의 시력(視力)이 다할때까지 바라보려는드시 눈한번 깜박어지안코 은숙을바라보앗다 쌀쌀한바람에 흐터지려는 엷은 머리털밋흐로 들어나는하야안귀밋 흥분에붉은 뽕으레한뺨자리의 무른 빛을 굼어보는얼굴에나타나는 모—든 미(美)를다스리는듯한 코—그리고그의향은도한 목뒤로부터 억개우를휘돌아서 발끗까지흘르는 순결한처녀에게서만 볼수잇는 그것은이십륙년간 모아노흔 영원의피의 갈을방울은 애욕의불길에 붓이지안코는마지안엇다

영일은 분울크게떳다

『그러면 은숙씨는 나를자랑하여주실수 업습니까?』

아아머리가 가로(橫)로 흔들닌『노—』(아니라는)의신호(信號)가 아니냐 『예—스』(그럿습니다)의 신호가 아니냐!

『예—스셧(그럿습니다)』의 말소리는 깨긔만은 속에서떨리엇다

『영일씨 영일씨 당신은웨 새삼스러히 저에게 그것을뭇습니까저는그것이 섭섭하여요 당신은편지에 쓰시지안핫서요 우리의령파령은 부드지지 이미오래인다구……』

『그러라면 저에게다 시름어보실것이무엇이야요 명백한대답을 기다리실필요가 어데잇겟서요 아즉까지 나의마음에 당신의『혼』이 감축지못한것이 아닐가요 저는그것이 안타까와요 아니 당신의마음은 아즉도 회의기(懷疑期)에잇는 당신의마음을 나는 생각하여요 우리사이에 아즉까지 거리

大阪着名問屋案內

◎注意◎

一、本案內에紹介하는問屋은大阪中央에잇는一流商店만
一、本社에서一一切實任을自擔하고紹介하옵니다
一、本案內에紹介하는問屋에限하야鮮漢文書翰도充分히通用하오니日文을仔細히모르시는位는朝鮮文을使用하셔도
一、本案內에紹介하는問屋은少額의注文이라도貴店의信用을重히하려거든店章을必히使用하시옵

大阪市江戶堀上通一ノ三一 大阪相互通信社

現代的趣味에適合하고實行에써히良好한 ステッキ パイプ 卸商 (喫煙家用)(愛國家用)
大阪市東區北久太郞町四丁目心齋橋筋 井村友三郞商店
電話船場三八七八番・振替大阪二二八九〇番
店章捺印하야申込하는분에게型錄送呈

小倉服地
秋冬物向見本發行
店章捺印하야申入하는位에게見本送呈
大阪市東區谷町二丁目 木下佐商店 電話東一八六五番

奈良市椿井町
墨製造本舖 株式會社 古梅園
支店大阪心齋橋通角南久寶寺町 京都寺町通り二條上

各種乘馬ズボン 其他生地一般卸
コール天學生服 コール天勞働服 小倉小學生服
目下秋冬向見本發行中
店章捺印申込하는位에게限하야見本及商報送呈함
大阪市東區內本町二丁目 若原重平商店

純韓人向專門店
大阪市東區南久太郞町三丁目
鯉印タオル 蝶印シキフ ハンカチフ 卸 關谷文雄商店
電話船場五一五八番 振替大阪七八一〇九番
先金壹圓送附하는분의게限하야各種見本壹打揃送附함

洋服問屋
セル地、小倉地洋服各種品揃
秋物見本及相場表每月發行
大阪市東區谷町一丁目 石尾仁三郞商店
電話東一七一七、振替大阪二二八七三番
見本及相場表請求할時는必히店章捺印을要함

問屋選擇은成功의母
木手道具 日用金物
商店에限하야商報送呈함
大阪市東區北久寶寺町五丁目
卸問屋 大野合名會社
電話船場四四三五番・振替大阪九一三九番
商報請求는新聞名記入하야주시요
薄利多賣는弊店의生命이올시다

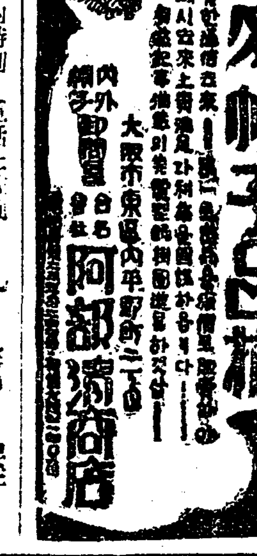

本案內特別 一手販賣 電話土佐堀一七四〇番 丸善屋

衣類、書畫의虫除에는
이마쓰蠅取粉,
安價로써効力에限함
樟腦의十倍以上 시른냄새는無함
이마쓰蠅取粉은白紙에싸서서랍에는五、六個書籍에는二、三個를너서두면조흔내냄새가나서버러지에對한念慮는조금도업습니다。그리고나후다린과如한不快한냄새는조금도업습니다。小罐卄錢、中罐一圓二十錢、一磅二圓으로各百貨店藥店雜貨商、煙草店其他에도販賣品切한時는大阪京町堀通二今津化學研究所(振替大阪六八〇八九番)에送金申込하시요

總督府及各道郡御指定
ニノミヤ式石油發動機
同ニノミヤ式製粉精米兼用機
及セントリーヒューガルポンプ バーチカルポンプ 精米麥粟稗
各種機穀搗粉碎價提供

ニノミヤ式
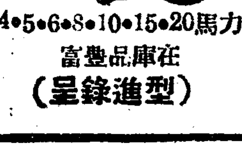
4・5・6・8・10・15・20馬力
富豐品庫在 (型錄進呈)

地方特約店募集
京城府西界洞三二 京城鐵工所
京城鐵工所營業部 電龍山二三一番 振本局九四一番

繩叺檢査規則 二十三日에發布實施

繩叺檢査規則은二十三日發布되어十月一日부터實施하기로되엇는바此의內容은左와如하더라

一、檢査施行의主體 檢査는道地方費가行함을原則으로하고不得已한境遇에限하야朝鮮總督의認可를受한公共團體卽府郡島農會에서行함을得함

二、檢査의種類 叺檢査와搬出檢査와의二種類에區別되어(가)生産檢査는道知事가指定한郡或은面을單位로하는地域內에서授受의用에供하고또는그地域外에移送하라는叺에對하야行한것을稱함(나)搬出檢査는生産檢査를受한것을道知事의指定한里洞又는町으로부터道外에搬出하라하는것에對하야行하고道知事가必要하다고認定하는境遇에는그指定한地로부터道內의他地에移送하라는것에對하야도搬出檢査를行함

三、檢査를行할叺의種類 生産檢査搬出檢査와同時에穀用叺及肥料用叺에對하야行하는바인데다시道知事가必要하다고認定하는境遇는其他의叺에對하야도朝鮮總督의承認을바더檢査를行함을得함

四、生産檢査標準 生産檢査하는境遇는構造에對하야는穀用四斗叺同三斗叺及肥用叺에對하야기리幅目의數經繩及緯繩의굴기口取繩의기리의差와底部折入의기리一枚의重量等에對하야據할만한標準을示하고잇다又肥料用叺及其他의叺의標準에對하야는需要先에依하야其標準이달리되어미리標準을定할수는업슴으로道知事는朝鮮總督의承認을바더標準을定하기로되어잇다

五、標準叺 生産檢査標準은右의構造에依하는事는勿論이나또그品質判定의標準으로各檢査所에種類別等級의標準叺을具備하야等級決定에資하기로되어잇는바標準은先般各道叺業者의代表의出席을求하야實物에對하야査定할것을標準으로함

六、生産檢査의等級 生産檢査를行한叺은모든種類를通하야一等二等及等外의三層級에分하야合格不合格은定치안코全部道內利用이될것

七、搬出檢査標準 搬出檢査는叺의荷造法의標準을種類別로하고且異種類異等級의것을混合되지안케荷造키로되어잇다

八、搬出檢査의區分 檢査한結果標準에合한것과不合한것에依하야合格不合格의區別로定하기로되어잇다그러나不合格品은道外에搬出할수는업다

九、檢査證印 從來生産檢査는各道區區의證印을押捺하야와서는바新令은證印은모다三角의形으로하고道名의符號를標識하기爲하야道名의假名頭字를採擇하고다시片假名平假名으로區分되어잇다搬出檢査의證印은圓形의表面에各道同一한樣式의것을押捺하는것이다그리고此時各道의道名을名封緘紙를添附할것

十、其他事項 其他檢査施行에關한規定及罰則이잇다

十一、從前의檢査品 最後에叺檢査規則의布前에잇서서適地方費又는郡農會의生産檢査를受한叺又는搬出檢査를受한叺은本令의檢査에依據된것이라고보기로되엇스며따라서從前의搬出檢査를受하고잇는것을右檢査地로부터道外에搬出하는境遇에는檢査所에屆出할것

財界不況과 手形交換減少

全朝鮮手形交換高로본朝鮮財界는一般商取引이昨年來가顯著히萎縮되어每月漸減步調를示하야前年同期에比하면顯著히減少하야不知速히恢復을期키難한狀態인바本年一月以來全朝鮮手形交換高는左와如히財界의不況을示하얏더라

▲京城手形交換高(△印減)

月次	交換高	對前年同月
一月	四八、八二七	六一六
二月	四七、二八七	△一、四三八
三月	五五、九六五	二、四二二
四月	五〇、〇三四	△五、二六二
五月	五七、一一八	三、〇六八
六月	五一、九九四	△一、四二〇
七月	四三、八〇六	△三、三六二

▲全朝鮮手形交換高(△印減)

月次	交換高	對前年同月
一月	八八、五三五	△二、二七九
二月	八三、五二二	△六、六一四
三月	一〇一、五五一	三、四四九
四月	八五、〇六〇	△一、二九六
五月	九五、三五六	一、六九九
六月	八八、六三三	△三、七八一
七月	七九、〇八三	△一、八七七

低資二百萬圓 九月一日授受

郵便貯金增加에依한朝鮮割當의低資二百萬圓은殖銀에百二十二萬圓東拓에七十八萬圓을分配하야九月一日에預金部에서受取하기로決定하얏는데其中殖銀의百二十二萬圓中에는金融組合聯合會貸出의三十萬圓을含하얏는바其餘는東拓殖銀共히水利組合의高利債를交替함에充當할터이며또水利組合의分配에는種種議論이잇섯스나九分五厘以上에借入金을持한組合에서負擔金(現在의全鮮平均負擔五十七圓)이高하고經常費가만흔組合十二三에限定하기로되엇다하며九分五厘의借入金을持한組合全部에及치못하얏고預金部의貸出利子는五分五厘로東拓殖銀은此에一分의差를付하야六分五厘로貸出하기로되얏는데發行手數料를加算하면東拓殖銀의差는八九厘로縮少될것이다朝鮮에는分配가적음으로豫定과如히九分以上의全部를借替함은不可能이나一部라도九分五厘의高利를六分五厘로곳치면組合에는非常히好結果를어들것이다

華商窮狀 滯貨로逆行市勢

昨年來漸落的市勢의暴落으로日本人側의綿絲布商은打擊을바더苦境에陷하얏슴에對하야在京華商側은積極的으로買入하야日本人側의販路를奪하얏든바財界는依然히不振하야地方의購買力은減退하고過般財界動搖하야中國動亂의影響으로銀行側의警戒가嚴하게되어華商側의秋夕資金과

如함은須히貸出이無하리라고豫想되며銀行側도不得已警戒하는것이라는데三A에이는目下二百十三四圓을唱하야朝鮮內에滯貨는産地高朝鮮低의逆行市勢를示하고日鮮綿絲布商도去來가頗히閑散하더라

旬末朝鮮在貨

八月中旬末의鮮鐵沿線在貨는計七千四百六十五噸으로雨後急激의出廻가잇서前年同旬末에比하야二千九百六十五噸(三割)의太減少로前旬末에比하야는五百二噸(六分)의減少이나旬中의輸送狀況을보건대木材세멘트穀類等各品共相當擡頭하야平均八千五百噸의送出을보게되고더욱二十日과가튼날도九千三百七十八噸에達하야이미買枯底期를經過하얏스므로此以上의不振을示치는안흘것이라생각하더라

不動産資金需要增加 東拓貸出狀況

東拓朝鮮內各支店七月末現在不動産貸付와前月末及前年同期와을比較對照하면左와如하더라

	口	千圓
本年七月末		
定期貸付	一、五三三	一三、三七九
年賦貸付	三三、九三三	三四、四〇〇
計	三五、四六四	四七、七〇〇
同六月末		
定期貸付	一、四六四	一二、三四四
年賦貸付	三三、八二七	三四、二五〇
計	三五、二九一	四六、五〇八
前年七月末		
定期貸付	一、一〇〇	一三、七九四
年賦貸付	二三、四四八	二九、一一九
計	二四、五〇八	四二、九一三

卽本年七月末貸出總額은口數及金額雙方共히前月及前年同期에比하야相當한增加를示하엿다는데東拓京城支店當局의말에依하면本年은夏期에入하야例年보다繁忙하엿고水田購入資金의需要가잇섯는데不景氣로因하야水田의賣物이多하야每段百圓平均을賣買되는바申込者의六割外지는頭金三割四分程度로資金을融通하는바此는全朝鮮的의傾向이잇스며從하야貸出高도增加하얏는데不二興業의六十萬圓其他의償還이잇서數字에는別로顯著한것이업다

米檢査不統一 米界에一問題

當島七月限의受渡米로부터四五分의格外米를出하고또그大槪가大邱檢査의慶北米이엇다함으로從來夏米로서堅固한信用을得하고잇든慶北米의一大致命傷이로되어大正十三年의全北米腐敗事件以來의問題로서大阪方面에서는注目되어잇는바仁川某一流精米所로부터八月上旬渡로發送된白米가八月二日의檢査濟가有함에不拘하고品傷되는것이甚한外닭에取受側間에紛議를生하야드듸어審議會의손을거처一圓引下로問題가解決된바此로因하야同精米所는未着去來로부터排除되게된事件도잇스나其他에도頻頻히朝鮮米의品傷問題를惹起하고잇서모처럼今日外지에朝鮮米의信用이失墜하게되는原因은現行檢査의統一되지못한外닭이라하야總督府의檢査制度改善을要望하는聲이漸次高하간다더라

鐵道貨物輸送 漸次活況

八月中旬中의鐵道局線內貨物輸送總量은八萬四千九百十噸으로前旬에比하야一萬四千噸의增이며또前年同期에比하야는二萬五千噸의激增이다右는大槪가建築材料의二千噸磁石千五百噸穀類木材의各千噸等으로此의行先別數量은局線內八萬一千二百二十七噸滿洲方面行八百八十二噸內地省線行五百二十噸其他連帶二千二百七十三噸이더라

東拓山林事業 作炭五十萬貫

東拓의山林業務委協會는二十二日로서終了한바委協의目的은山林業務의進行發展을圖키爲하야從來支店에서各別로取扱하야오든山林施行의連絡統一을圖키爲한것을決議된바는大體左와如하다더라

一、全朝鮮의山林業務를京城支店內의業務部에서統轄할것

二、山林의施行은이미終了된것과未終了의것이잇는바未終의것은速히綜合하야新規의計劃을樹立할것

三、伐材期에達한것은이미前年부터炭에着手하야元山四萬貫沙里院六萬貫計十萬貫의炭을作하고該地方又는日本에서賣하고잇는바此外에今年은朝鮮內各支店에서四十五六萬貫의炭을作할것

四、其他間伐除草를完全히行할것

保險業令遲延 區區한觀測

朝鮮의保險業法發布遲延의原因으로서震災以來日本의保險事業이모다大打擊을바더整理合同의必要가急히되엇슴으로日本의保險事業保護로因하야法制局에서發布를阻止하고잇는것가티傳하나此는넘우甚한片務的暴論으로遲延의理由는안되다고觀測하는者가만타卽朝鮮에本店을有한會社에對하야總督府에서는保險業法이無한關係로會社令에依하야取하는바日本及外國會社의支店出張所에對하야는法의標準할곳이업슴으로非常히不自由를感하면서如何히할수도업는狀態에잇는바保險業法을設定하면朝鮮의會社가日本에進出하야日本會社와競爭하게될지며政府에서大正十一年以來新設會社不認可方針을取하야釜山雷太氏一派의設立申請에對하야도認可를하지안흔것으로보아旣設會社의整理保護에專念하고잇슴은事實임으로朝鮮內會社의進出을憂慮하는結果이라고觀測되나朝鮮에保險業法이發布되더라도會社의新設은總督府의方針으로適當히制限될터임으로日本會社의影響은憂慮할바이아니다結局發令遲延의眞因은큰理由가업고緊急을要치안는것이라고閑却되어잇지나아니한가하고消息通은觀測하더라

京畿新設水利

總督府土地改良部에서는趣者本年度着手豫定의水利組合에對하야各道에照會中이든바京畿道의今年度新設豫定의水利組合은左와如하더라

▲大江面水利組合 旣히基本調査를하야近近認可申請

▲安德水利組合 近近踏査申請

▲富平水利擴張工事 實施設計를大體終了하고關係地主와協議하야認可申請手續準備中

滿鐵新規要求額

(大連二十二日發) 滿鐵의三年度新事業豫算은二十二日부터經理部에서査定을開始하얏는데結局要求總額은五千萬圓을一千萬圓削減하야四千萬圓假量으로決定할지며昨年에比하야一割四分强의增加가되리라더라

●日銀永池局長理事任命(東京電) 日本銀行營業局長永池長治氏는同行理事로命되엇다더라

●米界權威加賀氏來鮮=日本米界의權威加賀卯之助氏는例年대로今年도이미八月十日부터福井縣을出發하야北陸、東北、北海道方面의米作況을視察하고九月十一日釜山着約十日間의豫定으로平讓、元山、咸興、湖南線方面을視察할터이라더라

期米

仁川期米 廿三日

	昨後止	今後止	比較
當限	—	—	—
中限	—	—	—
先限	二七、九八	二八、三〇	三二高

前場反高

昨後場阪地三十二圓五十九錢止와共히二十七圓九十八錢에場을止한當市場은今朝에入하야阪地初付三十二圓四十一錢의續落을據하고二十七圓八十九錢에場을始한後阪地三節四十八錢으로四十五錢外지反落함을따라八十四錢外지低落하엿다가結局阪地七十八錢에止함을伴하고二十八圓十八錢으로奔騰하야頑强히場을止하니高低의差는三十四丁이며阪仁의鞘는四百六十丁이더라

分岐一落後 反撥은尙當然

漸落以來各地의低落은內閣의情勢로보아不可免의狀態임으로볼수잇다然의暴落後에는반드시反動이잇는原則임으로此間의反撥은當然한步調로볼수잇스나그러나何等의擡拔할만한材料도업사다만相場律에지나지못한反撥임으로高價에는또한警戒치안흘수업슬것이다未來의天災를懸念하는買物은理想的方針에不過하고買方의策戰은無非實現의軟材를利用함으로結局理想이實現만不如할뿐아니라太體의形勢가엇더한點으로보든지反動後의又反落을免치못하겟스며本年末外지는賣戰線을떠나지아니하는것이根本的의大方針이아닐가한다

◇天氣槪況=高氣壓은日本으로부터日本南東方海上을擴하야七六一粍를示하고低氣壓은朝鮮海峽의南方에共히七五六粍의것과北海道東方海上에七五〇粍內外의것이잇스며또라사島에서는南方洋上에는颱風이잇스나詳細는알수업다天候는海峽方面과靑島方面의降雨가有한外에는大槪晴天이다

◇天氣豫想=山東의低氣壓은東進하고海峽南部의低氣壓은北東으로進行할으로明日朝鮮의天候는黃海側及南岸地方은陰雨模樣이오東岸은晴天이되리라고

◇豫天氣報=曇雨模樣

天災外에는 硬材全혀窮乏

政府의百萬石買上又는格外米의多量等强材를背景으로한買物이一時簇出하야發會當日에慘憺한暴落을告하든相場이俄然反動의氣熱을帶하야賣底價로부터二十七圓卅九錢買上의勢로漲騰하엿스나이러한實現은沙然의感이업시아니하고頭上의天氣는陰儀업시順調를如하야四處에天災를懸念하는傾向이有하면서도稍漸低落의步調로反히八圓臺劃인新甫發會値를下廻하고말엇다果然二百十日乃至二十日外지의天候가마터何如할는지는疑問이업지아니하나此等不意의天災가突發하기外에는實上과如한關節的의方針으로는到底히大勢의瓦落을防止하기가難하리라고某軟派는主張한다

前場

	當限	中限	先限
一節	—	二七、一〇	二七、八九
二節	—	—	二七、八八
三節	—	—	二七、八五
四節	—	—	二七、八四
五節	—	—	二七、八九
六節	—	—	二七、九一
七節	—	—	二八、〇四
八節	—	—	二八、〇〇
九節	—	—	二八、〇〇
十節	—	—	二八、一八

後場漸高

	當限	中限	先限
一節	—	—	二八、一七
二節	—	—	二八、一六
三節	—	—	二八、一八
四節	—	—	二八、一六
五節	—	—	二八、二一
六節	—	—	二八、三〇
七節	—	—	二八、三〇

各限後合 前場

中限 ▲賣方 [illegible] ▲買方 [illegible]

先限 ▲賣方 [illegible] ▲買方 [illegible]

合計 一七、〇〇〇石 累計 二二、七〇〇石

大阪期米

前場

	寄		止	
當中	三二、四八	當中	三二、〇〇	
一節	三二、四一	六節	三二、四六	
二節	三二、六八	七節	三二、三六	
三節	三二、四六	八節	三二、六五	
四節	三二、四四	九節	三二、六九	
五節	三二、四四	十節	三二、七四	

後場

	寄		止
當中	三二、七〇	當中	三二、九四
一節	三二、六九	四節	三二、六九
二節	三二、七〇	五節	三二、八〇
三節	三二、六七	六節	三二、七九

大阪氣配 三十二圓九十八錢

各地期米

	前場寄	前場止	後場寄	後場止
東京	三八、二九	三八、四六	三八、四九	三八、四〇
兵庫	三三、四四	三三、八一	三三、八五	三三、四九
下關	三三、三一	三三、四四	三三、五一	—
桑名	三三、一五	三三、一六	三三、一八	三三、二九

仁川正米市勢

㊂㊃㊄玄米三等	二九、五〇〇
同 四等	二九、〇〇〇
無檢査米	二七、八〇〇
一等精白米	三四、〇〇〇
在來正租	八九圓
改良正租	九〇圓

米價下落과對策

(東京電) 米價는漸次下押하야政府의日本米百萬石買上說이流布됨에對하야農林省은政府의買上은大體三十五圓臺로破하고或은狀勢惡化하야米價低落이看取될態度로一爲하는中이더라

東京深川在米

(東京電) 東京深川在米二十三日現在高는十五萬四千七百九十四俵로前日在米高에比較하면三千九百七十四俵의減少를示하얏더라

朝鮮電氣總會

(東京電) 朝鮮瓦斯電氣에서는九月八日保險協會에서定時株主總會를開催하고株主配當年一割二分案을附議할터이라더라

株式

京取市場 京取短期取引 廿三日

株名	前寄	大引	後寄	大引
京取	二一四〇	—	—	—
鐘新	—	—	一二二五〇	—
大新	七六六〇	七六九〇	七六六〇	七六五〇
東新	一三八二〇	一三九〇〇	一三八六〇	一三八五〇

前場小高

京取 保價 鐘新 一〇高

大新 三〇高 東新 四〇高

今朝前場은大新七十六圓六十錢에付하야細刻하다고七十六圓九十錢에止하고東新은百三十八圓二十錢에寄하야高價인百三十九圓에止하얏고京取는保勢로二十一圓四十錢에寄하고鐘新은百二十二圓五十錢에寄하얏슴뿐이더라

株界의前途 轉換의氣運接近

現在의市況은時時로好材料가現出하지만만히는反對로取扱하기쉽고活況을일우게되며도平凡化할만큼氣力이無하며强氣도積極的으로는出치안코買를整理한다는傾向이잇섯다一面軟派는現實의不景氣와買하여두면日步의樂이잇다고하여서賣手를改치안코一向으로樂치안키때문에市況이나人氣가何時던지同一의調로돌고잇섯던바此狀態가何時外지繼續될는지財界의大勢를보면轉換의機運은牛步的이면서도接近되어잇다고할수잇다卽

一、日銀의貸出定率範圍의擴張

一、一流銀行에偏在한資金은普偏하게全般에流布될傾向이잇는것

一、보아서金利安、公社債高는次第로株式高라하는順路를밟어갈듯한것

一、政府의諸施設로보아서景氣가一層惡化하는形勢가업서지고株式도又暴落이徵兆가업고過殺의低價로漸進하고잇는일

一、貿易은引續의順調를持續하고잇는일

等으로보아特히今番의新甫는十月의米의出來秋에消會되는順序로그대로五百萬石의增收推想에갓가운收穫을得한다하면이에因하는購買力의增加는수업지안흔것으로此等은明히株界恢復의거리를맨들고잇다고보아도망발은아니다할것이다그러나똑가튼瓶子의恢復은許할수업다하드래도今後의株界에對하야는조흔것을物色하야押買로進行하는것이得策이라고생각된다

前場諸株步調

▲京取 二一四〇—

▲鐘新 一二二五〇—

▲大新 七六六〇—七〇—六〇—九〇—

▲東新 一三八二〇—

京城現株算定

株名			
京取	二〇〇	八	二一四〇
仁新	一〇〇		
大新	一〇〇〇		七六六〇
安取	二〇〇		
鐘新	一〇〇〇		一二二五〇
東新	一〇〇〇	遞減	一三八六〇
朝紡	一〇〇〇	遞減	
殖新	一〇〇〇		
鮮銀	一〇〇〇		
久原	四六〇〇		

本玉과取組高

	賣方	買方	取組高
京取	九	五	一〇〇〇
大新	八	三	一一〇〇
東新	三	九	一五〇〇
鐘新	六	七	六九〇
仁新	二	四	三〇〇
安取	二	四	三〇〇

後場軟保

後場은또極閑散하야京取不付鐘新은百二十二圓四十錢에付하얏고大新은七十六圓六十錢에付하야五十錢에止하고東新은百三十八圓六十錢에付하야五十錢에止하얏더라

後場諸株步調

▲鐘新 一二二四〇—

▲大新 七六六〇—五〇—

▲東新 一三八六〇—五〇—

大阪短期株式

株名	前寄	大引	後寄	大引
大新	七六二〇	七六九〇	七七二〇	七六三〇
鐘新	一三三〇〇	一三三〇〇	一三二九〇	一三三七〇
久原	四六八〇	四六八〇	四六八〇	四六八〇
東新	一三八〇〇	一三九五〇	一三八五〇	一三八三〇

出來高 ▲長期合計 — 累計 — ▲短期合計 四二〇〇 累計 一三四〇〇

大阪短期步調

▲前場大新 七六二〇—二〇—六〇—五〇—六〇—六〇—五〇—七〇—七六九〇—

▲前場鐘新 一三三〇〇—三〇〇—三五〇

▲前場久原 四六八〇—四六八〇—

▲前場東新 一三八〇〇—八〇〇—三〇〇—

▲後場大新 七七二〇—二〇—一〇—六〇—九〇—五〇—五〇

▲後場鐘新 一三二九〇—八〇—八〇—

大阪長期株式

株名	前寄	大引	後寄	大引
鐘紡	一三三五〇	一三三五〇	一三三五〇	一三三六〇
同新	一三三〇〇	一三三〇〇	一三三一〇	一三三二〇
大株	一七九〇	一七九〇	一七九〇	一七九〇
同新	七七〇〇	七七〇〇	七七〇〇	七七〇〇
日紡	四八〇〇	四八〇〇	四八〇〇	四八〇〇
久原	四八六〇	四八六〇	四八六〇	四八六〇
同新	一三八六〇	一三八六〇	一三八六〇	一三八六〇
郵船	六九六〇	六九六〇	六九六〇	六九六〇
同新	三六〇〇	三六〇〇	三六〇〇	三六〇〇

東京現株

株名		株名	
東株	一四九五〇	同新	一六七五〇
鮮銀	一四五〇	同新	一〇三〇
殖銀	三八三〇	同新	一二二五〇
滿鐵	六四六〇	同新	四六三〇
東拓	三九〇〇	日石	二五〇〇
富士五十	五〇〇	同新	一一七〇
甲利	四五〇	連取	一七〇〇

朝鮮銀行券

發行高 九八、八六四、〇〇〇

正貨準備高 三五、三五二、七〇〇

對外爲替 (鮮銀値段)

倫敦 一志十一片十六分ノ十一

紐育 四十七弗四分ノ一

上海 七十八兩四分ノ一

特히香味의優良한

미쓰와

ミツワ煉歯磨

(大形チューブ入)

品質의優秀한것은勿論、其香味의조흔것은、玉露의茶를먹어도、別로그微妙한맛을傷케하지아니하고、材料의精選과、如何히其技術의優秀한거슬알수가잇슴니다。

特徵 맛이조코、苦味가음고、香氣가爽快、脂臭가無함

□特히舶來品과比較試用하심을바람

ミツワ石鹸本舖 東京 丸見屋商店

創立第四十五年記念 秋季新學年開始―すぐハガキで申込め「內容見本」進呈

早稻田 商業講義

▽早稻田大學を背景とし最も信用あり

▽職業的良民たらんものゝ獨學機關

▽學理と實務をすぐ役立つやうに說く

▽小學校卒業の學力で何人にも解る

▽入學者には早大入學奬學金提供等特典あり

▽創立記念祝典記念品洩れなく贈呈す

政治經濟科・法律科・文學科・中學科・高等女學科―

學課目及び講師

商事要項 伊藤重治郎 / 工業通解 市川忠一 / 商業算術 小林行昌 / 商業簿記 中田浩 / 銀行簿記 長谷川安兵衛 / 工業簿記 杉山嵩 / 商品學 荻田才之助 / 商品の包裝 / 經濟地理學(別冊附圖廿八葉) 綿貫勇彦 / 經濟學 服部文四郎 / 外國貿易の實務 藤澤久 / 商工經營と統計 小林新 / 學の應用 / 現代式百貨店經營法 濱田四郎 / 小店發展法 井關十二郎 / 歐米最新商店 / 最新店頭陳列法 編輯部編述

廣告學 松宮三郎 / 屋外廣告の研究 編輯部編述 / 廣告文字(石版刷手本) / 人員採用と心理學 古賀行義 / 工場能率研究 勝田一 / 販賣能率增進法 井關十二郎 / カード式事務法 稻宮又吉 / 活用商業文研究(商用ペン習字附) 服部嘉香 / 英語講話 前田定之介 / 商業英語 前田定之介 / 商業英辭會話 杉山重義 / 商業倫理 遊佐慶夫 / 民法 寺尾元彥 / 商法

月刊雜誌『商業青年』無代進呈

每月一回十日發行 一ケ年卒業 學費一ケ月金一圓廿錢

以上各講義共新學年開始 各講義共見本無代進呈す

東京 牛込 早稻田大學出版部發行

삿보로맥주

新秋特選提供 八月二十一日封切

痛快無比納凉映畫週間公開

유─나이테드아─티스트社傑作映畫 다그라스、페어뺑크스氏主演特別提供

▲다그라스氏가스크린에活躍한 海賊 全十一卷

▲天然色映畫

今秋一齊封切 ❗特別豫告❗

後第三回特作品 暗雲개이고 全六卷

모리꼿돌 全六卷

朝鮮名劇 落花流水

사랑의紐育 / 사랑의勝利 全八卷 / 赤字 全十卷 / 원더미아夫人의부채 全九卷 / 니마진에쿠간 全十卷 / 키─튼西部征服 全八卷 / 曲馬團 十一卷 / 포제에스트─ 十卷 / 타는貞線 十卷 / 大帝의密使 十卷 / 흥용한人生 十一卷 / 우리들의바다 十卷

光化九五九 團成社

八月二十一日(日曜日晝間)부터

千古에드문怪事件으로驚異에取扱한中에서도感興的內幕을폭러나가는

米國大聯合映畫─支社特作

●大連續第二回「呪咀의家」全二十篇四十一卷 第五篇·第六篇·第七篇·第八篇 全部八卷上映

冒險女王에두와이드氏 快漢앤토니오모레노氏 大熱演

冒險의活動、女丈夫의抗爭、靑年구레샹의獅子奮迅的活躍─볼사록痛快活劇은다옵고

●로버트·스토너쇼넨社特作映畫 찰스、하인스氏監督作品

大喜劇 活劇界 名物男 電光石火 全八卷

스타─가별안간똑떠러지어서 정한親故가되엿겟다 노런덕구노릇을하자이참가가막히게

조─니하이쓰君上映喜劇 獨的大活動曲馬劇

市內 優美館 電光三九五